PRIMER AÑO — Núm. 11. Dirección, Redacción y Administración: AVENIDA DE MAYO 769 Buenos Aires, Lunes 27 de Diciembre de 1915

Director: JOSÉ LUIS CANTILO

Todas las cartas destinadas a la Redacción deben ser dirigidas al Director.

Como el diario no puede responsabilizarse por los manuscritos que se le envíen, ruega a los autores guarden copia de ellos.

Dirección Telegráfica: EPOCA, Buenos Aires

Teléfonos: Unión Telefónica — DIRECTOR 5195 — REDACCIÓN 5196 — ADMINISTRACIÓN 5016.

La Epoca

PRECIOS DE SUSCRIPCION:

CAPITAL

Un mes $ m/n. 1.70 — Tres meses $ m/n. 5 — Seis meses $ m/n. 10 — Un año $ m/n. 20

PROVINCIAS

Un mes 2 — Tres meses 6 — Seis meses 12 — Un año 24

EXTERIOR

Un mes $ oro 2 — Tres meses $ oro 6 — Seis meses $ oro 12 — Un año $ oro 24

Número del día 0.08 — Número atrasado (dentro de los 30 días) 0.20 — De fechas anteriores 0.50.

LA EPOCA se envía directamente por correo a toda persona que lo pida acompañando el importe correspondiente. Los pedidos de suscripciones para el interior de la República se atenderán por cualquier número de días a razón de 0.08 por ejemplar.

VEASE EN LA PÁGINA 16 LA INFORMACIÓN DE ÚLTIMA HORA

27 DE DICIEMBRE DE 1915

UN ESPECTACULO POLITICO

La convención demócrata-progresista ha emitido la fórmula que aparentemente sostendrán sus afiliados en la próxima campaña electoral. Siguiendo de cerca a la proclamación socialista, la de los demócratas realiza, como aquélla, un caso de malsanas prácticas políticas que conviene tener en cuenta como una provechosa lección de hechos. Aunque de importancia electoral distinta, la designación de los socialistas y la proclamación de los demócratas adolecen de vicios originales que las vinculan por una embarazosa identidad de situación y las envuelven en un juicio común a entrambas.

La fórmula socialista fué el producto de un tenebroso escrutinio de capítulo. Convencidos, sin duda, los dirigentes del partido de la fatal innocuidad de su actitud, simplificaron el procedimiento hasta la más elemental sencillez. Como en esos paisajes convencionales de los gabinetes fotográficos, les bastó dar al acto la apariencia de realidad suficiente para engañar al ojo inexperto. Huérfana de opinión popular, la fórmula socialista fué incubada a espaldas del pueblo de la república que se le destinaba a regir, mediante procedimientos extraños a la democracia y repulsivos a las costumbres políticas de todos los paises en que la política no es una ficción. Decididos a innovar, los socialistas demostraron que, para ellos, innovación no significa siempre mejoramiento. Y basta con la fórmula socialista.

La convención demócrata, en cambio, adolece de otras fallas, pero fundamentales también. Por lo mismo que intentaba ser la expresión de un partido nacional y bajo auspicios nacionales, se advierte más claramente la deplorable mezquindad del resultado ante la desesperada magnitud del esfuerzo. No hemos presenciado una convención, sino un zafarrancho de naufragio. Rodeada de glacial indiferencia popular, desprovista del calor de una opinión que ni siquiera la favoreció con su curiosidad, la asamblea del Coliseo supera la idea melancólica de un heroismo inútil y mal empleado. Integrada de acuerdo con una falaz composición de lugar electoral que no responde ni a la verdad de los hechos ni a las pretensiones de sus inspiradores, su abundante elenco de delegados no es otra cosa que una representación de aspiraciones al servicio de otra aspiración. Metafísica electoral, substanciada, empero, por la evidente existencia de apetitos nada abstractos y de ambiciones perfectamente concretas, que han restado a la convención hasta esa hermosa apariencia de cónclave de líricos que pudo tener, desgarrándola en tendencias subordinadas a la satisfacción de necesidades inmediatas. Hemos presenciado así, no la serena deliberación de una gran asamblea, sino las agitaciones de un numeroso comité. La fórmula proclamada a título condicional y efímero, no es una solución nacional, sino el saldo precario de angustiosas operaciones. Bajo la presión formidable de la política platense, sosteniendo penosamente su apariencia de unidad, la asamblea de los demócratas ha sido espoleada por la impaciencia de sus dirigentes, temerosos del «crac» inevitable y próximo. Ha precipitado su proclamación, como quien se desembaraza de una carga para agonizar tranquilo. En esa asamblea democrática todo estaba presente menos la democracia, a menos que fuera prueba de tal la consagración de electores nacionales atribuida a los numerosos adolescentes que estrenaron sus derechos cívicos en la reunión. Para extremar la ausencia, hasta hallábanse ausentes los candidatos, cuyo significativo eclipse decapitó la desalentada asamblea, abatida ya por la convicción del fracaso aparejado al acto producido.

No es posible determinar todavía las accidentadas contingencias que esperan a la fórmula proclamada por la convención de los demócratas. Pero, entretanto, queda ésta como un ejemplo a evitar, demostrando la suerte que aguarda a los que se empeñan en forzar su propio destino. Si la fracción demócrata no podía jamás dar un presidente a la república, desprovista como está de la mayoría del electorado argentino, pudo, siquiera, producir un acto respetable que pusiera de relieve la intención patriótica a la par de la insuficiencia de medios para llevarla a cabo. Por desgracia no ha sabido revestir de nobleza su infortunio. Vacilando largamente entre el deseo de salvar la bandera y la tentación de lograr el botín, llegó gradualmente a una situación en que se pierde el botín y la bandera. Mediante un esfuerzo de energía y una leal consagración al bien público, hubiera podido hacer olvidar su pecado originario de oficialismo, conservando al país una fuerza de opinión y contralor útil y honrada. Colocado en una encrucijada, sólo le bastaba ceder a la buena inspiración para colocarse en condiciones de sobrevivir decorosamente a un contraste electoral lógico y explicable en la vida de las democracias. Por desgracia optó por jugar su existencia al albur del éxito, y todo hace presumir que ha perdido. Hemos asistido a un espectáculo triste.

SERVICIO TELEGRAFICO EXCLUSIVO

El "Presidente Mitre"

Su devolución a la Argentina

RUMORES OPTIMISTAS

LONDRES, diciembre 27 (12 m.) — Los rumores que transmití el sábado se acentúan.

En los círculos diplomáticos sudamericanos se da como un hecho la devolución del vapor "Presidente Mitre", a la República Argentina.

El gobierno inglés, según esos rumores, se habría mostrado muy accesible a las gestiones de la cancillería argentina.

Hay el deseo de patentizar la cordialidad de relaciones existentes entre los dos países y la deferencia que anima a este gobierno.

Se asegura que el asunto no tardará en ser resuelto en forma altamente satisfactoria.

Los negocios en Francia

PARALIZACION POR LAS FIESTAS

FALTA DE MADERAS

Pedidos de productos argentinos

Los talleres navales sin existencias

PARIS, diciembre 27. (2 p. m.) — Las fiestas de Navidad y la proximidad de las del Año Nuevo han paralizado momentáneamente todo el movimiento financiero, industrial y comercial del país.

A pesar de la guerra y la consecuencias fatales en todos los hogares, los parisienses han olvidado un instante sus penas y preocupaciones y se entregaron a las esperanzas que hace concebir el año entrante.

En el mundo político también hay ausencia de movimiento.

He tenido oportunidad de hablar con varios grandes industriales en el ramo de maderas, y una persona ha manifestado que en Francia empiezan a sentirse los efecctos de una crisis que abarca a todas las construcciones.

Observan esa falta de existencia de madera para los casos corrientes, y se teme el agotamiento del pequeño stock que aún pudo salvarse después de haber tenido que atender a las múltiples necesidades de los ejércitos en campaña.

Todas las maderas aparentes para construcción han subido enormemente, y esto se explica por la causa apuntada más arriba, y por la escasez de los productos que se importaban antes de Suecia, Noruega, Estados Unidos y Rusia.

Esta falta de estos materiales puede acarrear a Francia serias dificultades, pues resulta, según declaraciones del industrial de referencia, que el agotamiento del stock de maderas afecta también a los astilleros navales, especialmente a los de Burdeos, Brest, Lorient y otros establecimientos del Estado.

Todas las miradas se vuelven ahora hacia América, estimándose que solamente los países americanos tan ricos en productos forestales pueden llenar todas las necesidades actuales del país y las futuras.

Los diarios se ocupan de este tópico y aconsejan al gobierno que se apresure a remediar la situación argentina del momento y haga grandes pedidos de madera a Estados Unidos, la Argentina y el Brasil.

Es casi seguro, y que si el gobierno argentino se preocupase de este asunto y lo secundaran los hombres de negocios, se establecería una fuerte corriente exportadora de maderas de la República Argentina a Francia.

El problema de las carnes

Las carnes congeladas

ALZA DE LOS PRECIOS DE LA CARNE

Actitud de los carniceros

PARIS, diciembre 27 (2 p. m.) — En los mercados de carne nótase una disminución bastante acentuada de entradas, y esto viene a comprobar lo informado anteriormente acerca de la disminución progresiva y continua de los ganados en Francia.

El consumo de los ejércitos es enorme, y una gran parte de las carnes que se expenden diariamente van a parar también a los hospitales llenos de millares de heridos.

Hay además que atender a las necesidades de los prisioneros de guerra, cuyo número se aumentó considerablemente después de la ofensiva francesa en la Champagne. Todo esto y la posesión del norte de Francia por el enemigo, privan al país de una buena parte de sus recursos ganaderos.

Al mismo tiempo que se observa esta parte de abundancia de carnes para el consumo, nótase que los carniceros de Francia y especialmente el gremio de París oponen grandes dificultades para la venta de carnes congeladas.

Pretenden los carniceros que es ilusoria la baratura de tales productos argentinos, y afirman que el alza de los precios de las carnes de frigorífico está justificada por el alto precio de los fletes, los gastos de transporte de ferrocarril y en carros desde los depósitos a las carnicerías y los derechos de aduana.

Para poder expender estas carnes a precios al alcance de todos los consumidores, sería indispensable la acción enérgica del gobierno y que éste declarase libre de todo gravamen fiscal a las carnes importadas y dieran toda clase de facilidades a los importadores.

De otro modo, arguyen los carniceros, esos productos resultan tan caros como las carnes francesas y el público a igualdad de circunstancias prefiere los artículos nacionales y hasta consume con mayor voluntad la carne de caballo.

Capitales norteamericanos

Su empleo en la Argentina

Proyecto de establecimiento de líneas de vapores

Desde hace algún tiempo, especialmente desde que la guerra europea perturbó el desarrollo normal del comercio entre las naciones del viejo continente y Sud América, las relaciones comerciales entre nuestro continente y los Estados Unidos de Norte América comenzaron a intensificarse singularmente. La industria y el comercio norteamericanos, aprovechando la ocasión, comenzaron a desarrollar un plan económico de expansión sudamericana, tendiente a conquistar, libres de competencia, mercados que hasta entonces podían considerarse como europeos.

La corriente se ha intensificado, más que con otras naciones de Sud América, con nuestro país, motivando un activo intercambio comercial.

No ha sido únicamente una mayor actividad en el comercio lo que ha traído este estrechamiento de relaciones. No ha escapado al criterio práctico de los norteamericanos, que han comenzado a valorar los recursos económicos de nuestro país a través de las observaciones hechas por distinguidos ciudadanos de aquella república que nos han visitado, que la Argentina es campo fértil para todas las iniciativas, y han ampliado su plan de expansión comercial con proyectos de empleo, en nuestro país, de capitales norteamericanos, destinados a distintas empresas industriales.

Formadas con capital norteamericano se hallan establecidas ya, en la Argentina, muchas empresas, ganaderas y agrícolas, que no señalan sino las avanzadas de un plan más vasto, que comprenderá una gran acción propulsora de todas las actividades económicas del país.

Paralelamente con estas iniciativas ha surgido en los Estados Unidos el proyecto de establecer líneas de vapores que favorezcan el intercambio comercial que comienza a intensificarse. Una empresa, la "Fruit Company", ya ha hecho algunas tentativas, extendiendo su radio de acción hasta nuestro puerto, y el éxito conseguido ha estimulado aquel propósito. Tanto, que en los dos meses últimos han entrado en el puerto de la capital más de treinta vapores norteamericanos, lo que señala el comienzo de la realización de un proyecto cuya conveniencia no puede escaparnos, pues está llamado a ensanchar notablemente el radio de acción y las perspectivas de nuestro progreso.

LAS SESIONES DEL CONGRESO

¿CONTINUARAN EN TODO ENERO?

Existen rumores, a los cuales dan consistencia algunas manifestaciones hechas por muchos legisladores, de que el congreso nacional continuará abierto durante todo el mes de enero.

Las manifestaciones de que hablamos refiérense expresadas por legisladores demócratas y socialistas, y son coincidentes en afirmar la conveniencia de continuar las sesiones durante todo el mes entrante.

Afirma los rumores otra circunstancia. Las fiestas de fin de año y de año nuevo neutralizarán la labor del congreso hasta entrado ya enero y será preciso recuperar el tiempo aún desafiando los ardores de la canícula que convidan más al descanso en la playa o en la tranquila estancia que a los acalorados debates del parlamento.

EL DIA POLITICO

LA U. C. RADICAL EN CORRIENTES

Las últimas incorporaciones

MAYORIA RADICAL EN LA PROVINCIA

Hemos tenido la oportunidad de conversar esta mañana con el doctor Manuel Ortiz Pereyra, quien acaba de llegar a Buenos Aires, después de haber concurrido como delegado por la capital de Corrientes a la convención recientemente celebrada en Goya por nuestros correligionarios de aquella provincia.

El doctor Ortiz Pereyra ha sido hasta hace poco miembro directivo del partido liberal de Corrientes de cuyas filas se ha separado, haciendo causa común con el diputado Mora y Araujo, para ingresar en el partido Radical a cuya junta de gobierno acaba de ser incorporado.

Después de referirnos, en forma detallada, cómo se ha producido el movimiento político que dió por resultado la entrada en el partido Radical de todo el partido Liberal independiente que dirigían los señores Mora y Araujo y coronel Garrido, agregó:

—Esta incorporación en masa y sin condiciones ha revelado que no se trata de una actitud ocasional e improvisada, sino de un propósito larga y hondamente sedimentado y acariciado por esa gran fuerza política que, desde hace años, ha venido agrupándose alrededor de los señores Mora y Garrido.

—¿Es cierto que algunos amigos del doctor Mora y Araujo y del coronel Garrido se han negado a acompañarlos?

—Es absolutamente falso. Todos, sin excepción, están en su puesto, al lado de sus antiguos jefes. Y la razón de esta unanimidad consiste en que estos jefes han manifestado sus propósitos después de consultar y recoger las inspiraciones de sus amigos, procediendo, no como caudillos arbitrarios, sino como verdaderos demócratas, respetuosos de la voluntad de todos los hombres de su partido.

—¿De modo que la importancia de estas incorporaciones...?

—No deseo ser el primero en hablar de ésto. Pronto estarán aquí el coronel Angel S. Blanco, el doctor P. Numa Soto, el doctor Goitía y otros viejos radicales. Ellos, con más autoridad, le podrán dar una impresión imparcial sobre la magnitud de este acontecimiento. Sólo debo decirle que los hechos constituirán muy en breve la prueba inequívoca de que la provincia de Corrientes está convertida en un nuevo baluarte radical. Hemos practicado cómputos más bien pesimistas después de nuestra incorporación y, según ellos, tenemos asegurado el triunfo en quince departamentos y en la capital, esto es: en diez y seis centros electorales, sobre veintiséis. En tres (Monte Caseros, Curuzú-Cuatiá y San Luis), nos vencerán. En los siete restantes, el triunfo será dudoso.

—¿En qué consiste, entonces, esa mayoría que se atribuye el gobierno?

—Francamente, en ésto: en una gran "reclame" periodística con esperanzas de confirmarla bajo el imperio del machete policial. Al gobierno ya no le queda otro recurso que sofisticar a la opinión del país y apretar los resortes de la máquina.

—¿Cree usted, doctor, que tendremos un senador radical por Corrientes?

—¡Ya lo creo! Dentro de pocos días se reunirá la legislatura y nadie duda que resultará ungido senador el candidato radical, Dr. P. Numa Soto.

La candidatura del doctor Soto ha venido a destruir la insidia propalada por los gubernistas correntinos que se empeñaron en restar sinceridad y seriedad a nuestra incorporación sosteniendo que la realizábamos como consecuencia de un arreglo entre el partido Radical y el doctor Vidal para sacar triunfante la del Dr. Manuel Mora y Araujo.

El doctor Soto será senador y la insidia quedará como una muestra de la clase de armas con que el gobierno de Corrientes combate al partido Radical.

En cuanto al doctor Mora y sus amigos, solo sé decir que estamos sufriendo las mismas agresiones que han sufrido todos los que han ido engrosando las filas del partido Radical, porque todavía hay espíritus tan rezagados que no comprenden la posibilidad de hacer política sin componendas.

De esos espíritus está formado el gobierno de Corrientes que se empecina procurando empequeñecer la conducta de los demás, en lugar de consagrarse a trabajar por el engrandecimiento de la propia.

✡ ✡ ✡

SIGNIFICADO DE UN ESCRUTINIO

La convención demócrata progresista ha elegido candidato a presidente al doctor Lisandro de la Torre, por 266 votos.

Esos votos han sido dados por los convencionales de la capital, Santiago del Estero, Salta, Santa Fe y parte de Tucumán y Córdoba. La delegación de Tucumán no ha estado completa en el acto, y de los cuarenta delegados de Córdoba, cuatro han votado por el doctor Villanueva.

Es de interés fijar la representación política-electoral que tienen los votos adjudicados al doctor De la Torre, refiriéndola a los resultados probables del comicio.

El siguiente cuadro gráfico lo evidencia:

	Convencionales	Elect. de Pte.
Capital	88	0
S. del Estero	88	8
Santa Fe	58	9
Córdoba	56	8
Tucumán	28	12 D
Salta	28	8 D
	266	37

Es decir que el candidato a la presidencia del Partido uDmócrata Progresista, ha sido electo por el voto de 266 convencionales que sólo representan la posibilidad de obtener 37 electores de presidente, con el agregado de que en este número se computan las mayorías de Tucumán y Salta que, cuando menos, son dudosas.

En cambio, le han negado su voto las delegaciones de Mendoza, San Juan, San Luis, Corrientes, Entre Ríos, Catamarca y Jujuy, que, según los cálculos d elós demócrata-progresistas, representan 54 electores, como lo evidencia este otr ocuadro:

	Otros candts.	Electores
Mendoza	24	7
San Juan	18	7
Corrientes	25	12
San Luis	17	7
Jujuy	12	6
Catamarca	12	7
Entre Ríos	24	7
Total	132	54

Como podría refutarse que el escrutinio no se ha averiguado por provincias, aclaramos el cálculo.

Los representantes de Mendoza, San Juan y Jujuy son los netamente villanuevistas, según lo tienen demostrado en sus últimas actitudes.

Los de Entre Ríos y Corrientes, declararon los primeros después de la reunión previa del Paris Hotel, y los segundos por el órgano del señor Virasoro en plena asamblea, que habían sufragado por el señor Carbó.

Los de San Luis y Catamarca, se sabe igualmente por declaraciones de sus leaders señores Arambre, Rodríguez y Sotomayor, respectivamente, demostrada también por la actitud de este último en la asamblea de ayer, que no habían votado al señor De la Torre.

Deducción final, las minarías de provincias y los convencionales suplentes con residencia en la metrópoli, han ungido el candidato de la convención demócrata.

✡ ✡ ✡

UNA TESIS SOCIALISTA

Parece que las declaraciones de un diputado socialista en la cámara y las manifestaciones de otro en Tucumán, constituyen dos imprudentes revelaciones de un secreto que convenía seguir guardando. Y se hace presumir el fervoroso empeño que pone el socialismo en desmentir oficialmente el pacto denunciado por sus propios representantes. Obvio es decir que esas verbales negativas no pueden destruir hechos evidentes y sólo demuestran que la agrupación socialista comprende haber cometido uno de esos actos que nunca es ventajoso confesar. De modo que se puede creer, sin escrúpulos ni temores de cometer una injusticia, en la subsistencia del pacto, pese a las despectivas apreciaciones que el periodismo socialista deja caer sobre sus aliados demócratas. Bien se comprende que se trata de una actitud para despistar. Acaso sea una cláusula del convenio; los socialistas discernirán sus votos a la fracción conservadora, reservándose el derecho de continuar hablando mal de élla y de sus hombres directivos.

Entretanto, el diputado de Tomaso formula en Tucumán la curiosa tesis justificativa del pacto. Se resume ésta en un postulado sencillo. Los socialistas reconocen que las oligarquías son malas; pero las apoyan porque los radicales en el gobierno serían una novedad y las novedades parecen particularmente peligrosas a los socialistas. Ya se sabe que cuando se quiere explicar una mala acción se inventa una teoría.

Convéngase, sin embargo, en que los socialistas se han equivocado lastimosamente al escoger los materiales para la suya. Con ella invalidan toda su tradición y eliminan su más saneado título a la adhesión de las muchedumbres. El socialismo, en efecto, se ha beneficiado siempre de la novedad. Como cosa novedosa, fué aceptado por una parte del electorado. Una forma del "snobismo" intelectual fué durante tiempo el socialista. De novedades han hablado siempre los socialistas, oponiéndolas a las anticuadas fórmulas de la detestada política criolla. Su evangelio electoral fué, asimismo, una buena nueva, mensaje dirigido al consabido proletariado. Todas las iniciativas parlamentarias socialistas pretendieron siempre justificarse por su flamante marbete científico europeo; eran siempre una adaptación de alguna fresca iniciativa de Australia, del Canadá o los Estados Unidos, bellamente documentada por copiosa estadística...

Y he aquí que ahora los innovadores retroceden ante la novedad. Rehusan permanecer neutrales ante la lucha entablada entre un partido nuevo y el viejo régimen. Decididamente, se atienen a lo antiguo, porque lo nuevo puede ser peligroso. Peligroso para los inmediatos intereses socialistas, no lo negamos. Pero pudieron crear una teoría menos en conflicto con su tradición...

✡ ✡ ✡

UN SECUESTRO DE LIBRETAS

El nuevo incidente judicial producido alrededor del conocido asunto de secuestro de libretas electorales en Juárez, ocurre muy a tiempo para documentar a la convención demócrata progresista sobre los procedimientos de sus todavía posibles aliados bonaerenses. Como pocos lo ignoran, eso que se llama el secuestro de libretas fué, en realidad, uno de los tantos episodios característicos del montaje de la máquina electoral del señor Ugarte. Sospechoso incidente en que aparecieron comprometidos algunos funcionarios provinciales y cuyas apariencias delictuosas obligaron la intervención de la justicia. Pero, a lo que parece, la justicia bonaerense usa de filosófica benevolencia para apreciar culpas electorales. Después de un prolongado trámite, cuando, a pesar de todo, el asunto se aproximaba a su fin, un fiscal celoso, descubrió ciertas providenciales faltas de procedimiento que le movieron a pedir la nulidad de todo lo actuado. Esto significaba rehacer todo el camino penosamente hecho con evidente ventaja para los acusados que se mantuvieron siempre a prudente distancia del recnudado policial. Inútil es decir que la feria de los tribunales y el agitado período electoral que se aproximó hubieran influido poderosamente sobre la ya remisa actividad judicial. Al fin, en la provincia no se juzgan los delitos electorales a la luz de una ética excesivamente severa. Para la situación imperante los funcionarios acusados sólo eran víctimas de un "trop de zèle". Amigos imprudentes que convenga salvar...

Por insólito favor de la fortuna, el decoro de la justicia bonaerense ha sido salvado por un fallo de la Cámara de Apelaciones que ordena proseguir el juicio desechando aquellos escrúpulos fiscales que aspiraban paralizar el asunto. Felizmente la dignidad judicial se ha sobrepuesto a las tenebrosas influencias tutelares de los culpables de Bahía Blanca. Puede esperarse, entonces, que aquel secuestro de libretas no resulte absuelto como la inofensiva travesura de inocentes funcionarios. Aunque esto sólo es una esperanza...

LOS FANATICOS EN EL BRASIL

Campaña sangrienta

30 MUERTOS Y NUMEROSOS HERIDOS

Fuga del bandido Adeodato

Siguen los fanáticos dando que hacer a las autoridades brasileñas. Y lo peor es que el asunto lleva miras de prolongarse indefinidamente. El gobierno no descansa en su campaña contra esos pobres de espíritu, fanatizados por un bandolero que especula con la ignorancia de individuos que le obedecen ciegamente. Pero hasta ahora no puede decirse que haya conseguido dominarlos.

Por el contrario, de las informaciones que publicamos más abajo, se deduce que los fanáticos han sido batidos en uno de sus reductos, pero su jefe se ha escapado y como otras veces, no tardará en organizarse de nuevo y volver a las andadas.

Veamos la última información a propósito de este asunto:

RIO JANEIRO, 27. — En el ministerio de guerra se ha recibido un extenso telegrama del capitán Euclydes de Castro, sobre la toma y destrucción del reducto de fanáticos en Tamandaré, hecho que trasmitimos oportunamente.

Con esa información oficial, dice el capitán Castro, que en compañía de su colega el capitán Fernández, las fuerzas policiales auxiliadas por los vaqueanos de Canoinhas, atacaron la horda que comanda el bandido Adeodoto y que se hallaba atrincherada en Tamandaré.

El resultado de la acción fué el arrasamiento del reducto, la toma de 300 prisioneros y la fuga del jefe de los fanáticos con un grupo de éstos.

Los fanáticos tuvieron 30 muertos y numerosos heridos. Las tropas del gobierno sólo tuvieron un muerto.

Agrega el parte que se ha salido en persecución de los fugitivos, que se dirigen hacia los lados de Curytibanos, donde espera que las fuerzas del capitán Vieira da Rosa consigan atacarlos.

El regimen de los comisionados

La Municipalidad de La Plata, condenada desde la primera gobernación del señor Ugarte a vivir sin el gobierno propio a que legítimamente tiene derecho, es una de las tantas comunas de la provincia que sufre en todas sus fases las consecuencias de una mala y desastrosa administración.

Las actuales autoridades municipales, que no son otra cosa que agentes electorales del señor Ugarte, han revelado hasta ahora en cada uno de sus actos la más absoluta incapacidad y falta de competencia en el gobierno municipal.

El desorden que reina en todos los servicios públicos es tan grande, que sería una tarea improba puntualizar los centenares de concretos abrumadores que evidencian u nabandono y una desidia incalificable.

Bastaría recorrer los distintos barrios de la ciudad para notar la deficiencia de un mal servicio, sobre todo de la higiene y salubridad; servicios que nunca se consigue mejorar, no obstante las reiteradas protestas de los vecinos y las críticas severas que se registran diariamente en los órganos más caracterizados de la prensa local.

Reflejamos someramente el estado precario de la comuna platense, debido a la negligencia de sus autoridades, notoriamente nulas, sin perjuicio de analizar en detalle sus deficiencias, en otra ocasión.

LA GUERRA EUROPEA

SITUACION POLITICA

Los empréstitos de Francia y de Italia.—Lo que cuesta la guerra. — Sacrificios que impone a los pueblos. — El consumo de bebidas alcohólicas en Inglaterra. —Los congresos socialistas.

Hace pocos días nos ocupamos sumariamente del empréstito de guerra francés, fundándonos en noticias telegráficas sin carácter oficial, que hacían referencia a este asunto, y dábamos por sentado el éxito de esa operación financiera.

La exposición del ministro de Hacienda, M. Ribot, ante el Senado aporta nuevos y definitivos datos sobre el monto del empréstito de 5 por ciento, cuyas suscripciones han sido ya cerradas.

El total elévase a la cifra de 14.500 millones de francos; de esta suma 5.500 millones fueron llevados en numerario a las oficinas receptoras y el resto corresponde a bonos del tesoro.

Inglaterra ha cooperado a la operación suscribiéndose por valor de 600 millones de francos, y se asegura que los títulos del empréstito cotízanse ya con dos puntos sobre la par.

Francia, que es el país clásico del ahorro y del «petit rentier», ha demostrado una vez más su potencialidad financiera. Este triunfo debe haber impresionado indudablemente a los imperios centrales, pues revela, además de la resistencia económica de la república francesa, el acendrado patriotismo de sus hijos. El ministro de Hacienda completó su exposición anunciando que el número de suscriptores llegó a tres millones, y de éstos un millón corresponde a París.

Esta gran operación permitirá al gobierno de Francia mantener casi intacta su reserva de oro.

M. Ribot aprovechó la oportunidad que le ofrecía el detalle del empréstito ante el Senado para hacer declaraciones de orden general y afirmar que la república estaba resuelta a obtener la victoria y que el gobierno y el pueblo no desmayarían en la obra patriótica en que se hallan empeñados.

***

Italia, que ha sido un país modelo de buenas finanzas y cuya parsimonia en materias económicas es proverbial, va a tener que recurrir también a un empréstito de guerra para hacer frente a los gastos ingentes que le ocasiona su lucha con Austria-Hungría.

El gobierno italiano ha sido el más reservado de todos los beligerantes, tanto en lo que se refiere a las sumas invertidas en los gastos militares y navales, como en lo que afecta al estado general del tesoro. Los debates de que ha sido teatro últimamente el Parlamento, ilustran poco al respecto. Como quiera que sea, Italia siente ahora la necesidad de lanzar un empréstito interno, y van a emitirse obligaciones amortizables en el término de 25 años, a contar del 1.º de enero de 1916.

El tipo de emisión se ha fijado en 97.50 liras, libre de todo impuesto, debiendo devengar los títulos 5 por ciento de interés.

Aunque Italia no tiene la potencia económica de Francia ni de Inglaterra, puede asegurarse que el empréstito será un éxito, pues el pueblo italiano es muy patriota, como ya lo ha demostrado repetidas veces, y la operación proyectada reune además en su favor una circunstancia especial, como lo es la de tener Italia millones de hijos en las dos Américas y en otros países que disponen de capitales importantes y que seguramente concurrirán con sumas elevadas a la suscripción. Y este empréstito no será tal vez el último que haya de emitir Italia, porque la campaña contra Austria tiende a alargarse y asume, en cierto modo, el carácter de la lucha de trincheras en Francia, con la circunstancia de que las condiciones topográficas del terreno son peores para las tropas del rey Víctor Manuel.

Además, la guerra moderna exige gastos que ningún economista ha podido prever—como lo prueba el hecho de haber invertido Inglaterra en el primer año 1.600 millones de libras esterlinas—y es posible que Italia tenga que imponerse nuevos y enormes sacrificios de dinero en el curso de la empresa que sostiene contra Austria-Hungría si no la termina en la primavera, creándose así una situación que puede comprometer gravemente sus finanzas, hasta ahora las más sanas de Europa.

***

En una de estas notas a vuela pluma aludimos ha poco al patriotismo de las colonias británicas, y citamos, en su apoyo, su aporte en hombres y dinero a la causa imperial. Pues bien, hoy cabe señalar un hecho contrario a ese orden de cosas en la Gran Bretaña, en donde, si bien la cuerda patriótica ha vibrado, no ha sido tan sonoramente como lo esperara el gobierno inglés y el mundo, que tiene la vista fija sobre el Reino Unido.

Ese hecho a que nos referimos es muy sugerente, porque él revela lo difícil que es desarraigar las costumbres del pueblo de Inglaterra, aunque se apele para conseguirlo al patriotismo y se señale con todos los medios posibles los peligros que corren sus libertades, y, por ende, esas mismas costumbres que indirectamente forman parte de ellas.

Sabido es que la temperancia no es una virtud del pueblo inglés y que en la Gran Bretaña se consumen inmoderadamente bebidas alcohólicas.

La guerra vino a demostrar con mayor fuerza que nunca el peligro del alcoholismo, y el gobierno intentó la aplicación de varias medidas de orden diverso para corregir o atenuar cuando menos ese vicio nacional.

Esas medidas y las proclamas del rey Jorge, de lord Kitchener y de otros personajes, no han conmovido lo más mínimo a los aficionados al alcohol, y los británicos continúan absorbiendo cantidades fabulosas de venenos. Baste citar, para probar la magnitud de ese vicio en la Gran Bretaña, que en el primer semestre de 1915 se gastaron en bebidas 88.084.000 de libras esterlinas.

Sería curioso descomponer este dinero en litros. Seguramente formarían un caudaloso río.

***

El socialismo internacional agonizante da todavía algunas señales de vida, pero es obvio decir que esas débiles manifestaciones en favor de la paz fracasarán también.

En La Haya se encuentran actualmente reunidos varios grupos de socialistas de distintos países con el objeto de estudiar los medios más adecuados para poner fin a la guerra.

A dicha asamblea no han concurrido los representantes de Italia.

No se conoce aún el resultado de las primeras deliberaciones.

En París se han congregado también los socialistas franceses, habiendo hecho acto de presencia en ese congreso, M. Guesde, que desempeña en el gabinete Briand un ministerio sin cartera. En la apertura se han pronunciado discursos incitando a llevar la guerra al último extremo y se ha preconizado que no deben renovarse las relaciones con los socialistas alemanes. Esto comprueba lo que decíamos ha poco afirmando el naufragio absoluto de la doctrina socialista internacional, como fuerza eficaz contra las conflagraciones armadas.

EN LOS BALCANES

LAS RELACIONES GRECO-SERBIAS

Italia y Grecia. — Pedido del gobierno italiano. — Las operaciones en la frontera griega. — Paralización de la ofensiva austriaca en Montenegro.

ATENAS, 27.—Los diarios afectos al gobierno, y especialmente los órganos inspirados por el Sr. Gounaris, político, dueño absoluto otrora de la situación, manifiestan que la visita del ministro de guerra de Serbia a Grecia, y la deferente recepción de que ha sido objeto dicho militar, por parte del gobierno helénico, son simples pactos de cortesía y de hospitalidad que no responden en modo alguno a nuevas orientaciones políticas de Grecia.

ATENAS, 27.—Confírmase que actualmente existe un cambio de notas muy activo entre las cancillerías griega e italiana.

Al pedido de explicaciones del gobierno helénico a Italia acerca de sus vistas ulteriores sobre Albania y el alcance de sus operaciones militares, el gabinete de Roma ha manifestado que su proyecto no es de conquista y que sólo le inspira el deseo de mantener el statu quo en el Adriático y no permitir la dominación de las costas albanesas a los austro-alemanes y búlgaros.

Italia, según se afirma, ha solicitado el concurso de Grecia para realizar su objetivo y pedido autorización para el paso de sus tropas por el norte del Epiro, con el fin de hacer imposible una sorpresa del ejército búlgaro que ponga en peligro los planes del ejército expedicionario.

En los círculos oficiales se cree que el rey Constantino, consecuente con su actitud, no consentirá a Italia el paso de sus tropas por el Epiro, pues ello sería dislocar el centro de operaciones y ensanchar el radio de acción de los beligerantes en detrimento del territorio helénico.

Por otra parte, sábese que los imperios centrales han vuelto a significar al gobierno de Atenas que si bien están dispuestos a respetar la integridad del territorio griego y a no permanecer en él sino el tiempo necesario indispensable a las operaciones exigidas por la campaña, esta actitud podría modificarse si Grecia hace a Italia o a otra potencia de la "entente" concesiones de cierto orden contrarias al espíritu de neutralidad preconizado por el gobierno griego.

LONDRES, 27.—Comunican de Salónica, que a treinta millas al norte de esa población, fué señalada la presencia de destacamentos de caballería alemana y turca.

Los aviadores franceses que exploraban esa región, arrojaron varias bombas sobre esas patrullas y las dispersaron.

Los pilotos declararon que los invasores han emplazado en todas las alturas que dominan la frontera griega, desde Monarlin hacia el este, grandes piezas de artillería. Al mismo tiempo los alemanes están realizando obras de fortificación de campaña en los puntos estratégicos que son la llave de los desfiladeros.

Se ha comprobado asimismo que los alemanes están concentrando muchas tropas en la estación de Strumitza y en las cercanías de Doiran.

PETROGRAD, 27.—Según noticias dadas por el diario "Novoie Vremya", un torpedero ruso que realizaba reconocimientos en el mar Negro, fué perseguido por un submarino que se supone alemán.

El torpedero eludió la persecución forzando sus máquinas.

PARIS, 27.—En el consulado de Montenegro se recibió un despacho de Cettigne, informando que la ofensiva austriaca se halla completamente paralizada en el sector de Vutchido. Los austriacos tropiezan con enormes dificultades para el transporte de sus provisiones y municiones, y la traslación de sus heridos a retaguardia.

Los montenegrinos hostilizan continuamente a la vanguardia enemiga, causándole muchas bajas.

FRENTE OCCIDENTAL

LAS ULTIMAS OPERACIONES

Cañoneos y reconocimientos. — Fuertes lluvias y vientos recios. — En vísperas de otra ofensiva alemana. — El temple del soldado francés. — Otras noticias.

PARIS, 27.—Durante las últimas veinte y cuatro horas han ocurrido pocas acciones de importancia en el extenso frente, desde la frontera suiza hasta el mar, habiendo quedado la actividad de los combatientes a duelos de artillería y a algunos reconocimientos de patrullas de infantería.

Ha decrecido también bastante la actividad de los pilotos aviadores en razón de la violencia de los vientos reinantes del cuadrante este.

Esta calma aparente, según los técnicos militares, obedece a dos causas. La primera es el mal tiempo reinante que dificulta las operaciones. Se ha entrado al pleno período de las lluvias y de las nieblas.

La segunda causa es que los alemanes están preparando una ofensiva, como lo demuestra su tanteo en las líneas británicas, en sus recientes ataques al sector de Armentiere.

Se cree que a pesar de lo poco favorable de la estación para operaciones en grande escala, los alemanes harán una nueva tentativa para romper el frente francés pero no se duda de que fracasarán como en las anteriores arremetidas.

El último comunicado del estado mayor francés contiene el siguiente detalle de las operaciones:

En el Artois nuestra artillería se mostró activísima al sur de Bailleul y al sur de Arras en la región de Blaireville.

En la Champaña, en la región de la granja de Navarín, hicimos disparos muy certeros contra los zapadores y las obras de defensa de los alemanes.

En el Woevre, nuestra artillería provocó la explosión de un gran depósito de municiones al nordeste de Regieville.

En los Vosgos, usa de nuestras baterías bombardeó un tren de municiones que estaba parado en la estación de Hachimette, al sudeste de Bonhomme. Nuestros observadores comprobaron que se produjo una gran explosión.

PARIS, 27.—En las líneas de Flandes y sectores defendidos por las tropas británicas no se han señalado acciones de mayor importancia, según rezán los siguientes boletines correspondientes a los estados mayores belga e inglés.

En ambas márgenes del Yser la actividad de la artillería fué escasa.

Replicamos a las baterías que cañoneaba a Lampernisse, Oudecapelle y bombardeamos la primera línea de posiciones enemigas en el sector de Dixmude.

Se realizaron activas operaciones de minas al sur del canal de La Bassée. El enemigo hizo explotar una mina sin causar daños en nuestras trincheras.

Al norte del Somme nuestra artillería ha hecho un fuego eficacísimo contra las posiciones alemanas al este de Albert.

En el resto del frente no ha ocurrido nada nuevo, si se exceptúan débiles e intermitentes cañoneos.

LONDRES, 27. — Algunas de las posiciones alemanas capturadas en los encarnizados combates librados durante la semana pasada en las líneas de Ypres y Armentieres, confirmaron que las pérdidas sufridas por los alemases fueron muy elevadas, debido especialmente al fuego certero de la caballería británica y a las cargas a la bayoneta que llevaron con terrible ímpetu varios regimientos australianos. Hacen resaltar los prisioneros la desproporción entre los muertos y heridos y la cifra considerable de oficiales caídos.

Según los datos suministrados por los cautivos, las tropas alemanas en esa batalla de tres días, pasan de 6.500 entre muertos y heridos.

PARIS, 27.—Durante estos días se han visto por las calles de esta capital muchos soldados que consiguieron licencia para pasar las fiestas de Navidad en sus hogares.

En todas partes se han tributado simpatías a los "poilus".

El general Galleni, aludiendo a las licencias, manifestó que se han podido comprobar que estos asuetos en vez de debilitar la moral del soldado con el espectáculo de su familia, lo retempla y parece darle mayores bríos.

Por esta razón existe ahora en el gobierno el propósito de dar mayor amplitud a las licencias y establecer en cierto modo turnos para que todos los hombres que están en las trincheras puedan tomar momentos de expansión en sus respectivos hogares.

PARIS, Diciembre 27. —Se dió esta tarde a la publicidad el siguiente comunicado oficial:

"Durante la noche no aconteció nada digno de mención salvo en Lorena, donde bombardeamos los trabajos del enemigo, en la región de Bioncourt y en Yremecey al sud oeste de Chateau-Salins."

La guerra en el mar

ROMA, Diciembre 27. — "Il Messaggero" recibió un despacho de Malta dando cuenta de que en la semana última los aliados apresaron ocho navíos sobre los cuales recaía la sospecha de que abastecían a los submarinos enemigos.

EN EL IRAK

LONDRES, Diciembre 27. — Los diarios continúan haciendo presente la necesidad de qué se envíen a la mayor brevedad posible refuerzos a las tropas del general Townshend en el Irak, o bien que se adopten las medidas indispensables para retirar ese contingente de aquella región y mandarlo a cualquier otro teatro de operaciones donde su presencia sea eficaz.

Nadie duda ya de que, después del serio revés de Ctesiphon, el general Townshend no ha quedado en condiciones de resistir por mucho tiempo, y de que su situación se agrava cada día. Según noticias de origen alemán los turcos tratan de envolver las posiciones británicas en Kut-el-Amara, intentando al mismo tiempo destruirlas con el fuego de sus cañones. A estar a esos informes, el movimiento de los otomanos se realiza con éxito.

LONDRES, Diciembre 27. — Un comunicado oficial dado a la publicidad por el gobierno británico anuncia lo siguiente:

"El general en jefe de las fuerzas expedicionarias británicas en la Mesopotamia, general Townshend, rechazó un ataque de los turcos contra las posiciones inglesas de Kut-el-Amara, matando e hiriendo a más de 600.

"Las pérdidas de las tropas británicas fueron de doscientos."

Los socialistas y la guerra

PARIS, diciembre 27. — Las conclusiones a que ha llegado el congreso nacional socialista, reunido en esta ciudad, ha impresionado hondamente al público y despertado al mismo tiempo un movimiento de alivio en el gobierno, pues se temía que en esa asamblea se atacara el gabinete Briand y se pronunciase en favor de la paz.

Los socialistas franceses no sólo han justificado los actos del actual ministerio y del anterior que presidió M. Viviani, sino que han manifestado su decidido propósito de no mantener relaciones con sus [illegible] hasta conseguir el aplastamiento del militado de Alemania y de prestar su absoluta cooperación al gobierno, para proseguir la guerra rismo prusiano.

Los diarios parisienses elogian la conducta patriótica de los oficialistas, que han sabido sacrificar su doctrina en bien de la patria y de la causa de la justicia.

SITUACION MILITAR

La batalla de Salónica. — La reconquista de Roskovazora. — Propósitos atribuidos a los alemanes en Francia. — La actitud de los aliados. — En Rusia, en Italia y n el Irak.

Según noticias periodísticas procedentes de Londres y París, las cuales, dicho sea de paso, no han tenido confirmación oficial, la batalla de Salónica ha empezado. Los alemanes, búlgaros, turcos y austriacos, han invadido en grandes columnas el territorio helénico. La artillería truena a lo largo de toda la frontera y los invasores se disponen a realizar tremendos asaltos.

Otras informaciones dicen que los aliados siguen desembarcando tropas en Salónica y continúan mejorando sus defensas al norte de dicho puerto. Las fortificaciones de este último han sido calificadas de excelentes por el general Castelnau, quien acompañado por los generales Sarreil y sir Bryan Mahon recorrió los campamentos aliados en Grecia.

Estamos, pues, en presencia de un gran duelo. Los adversarios son dignos uno de otro. Frente a Mackensen, émulo del glorioso Hindenburg, se encuentra Sarreil, uno de los mejores oficiales franceses. Tan bueno es que los radicales, con M. Caillaux a la cabeza, aspiran a colocarlo en el puesto que actualmente ocupa Joffré.

Es aventura predecir los resultados de esta batalla. Sin embargo, hay que reconocer que los aliados luchan en condiciones muy inferiores a las de sus adversarios. En primer lugar cuentan con menos efectivos y en segundo tienen que recibir por mar y desde puertos lejanos sus provisiones y sus refuerzos. Por lo demás, su plan es encerrarse en Salónica y esperar allí la arremetida de los alemanes. Esta situación es desventajosa, pues no hay que olvidar que es ya un axioma militar aquéllo de "plaza sitiada plaza tomada".

En los otros sectores de los Balcanes se combate poco. Apenas si en el frente austro-montenegrino se realizan algunas operaciones. Los soldados del rey Nicolás, que resisten bravamente en el Saujak el empuje de los austriacos, perdieron hace algunos días sus posiciones en Raskovazora. Un comunicado oficial publicado ayer hace saber que los montenegrinos, mediante un violento contraataq que, reconquistaron esas posiciones y persiguieron al enemigo.

De los boletines de Viena y de los que da a la publicidad el consulado de Montenegro parece deducirse algo que no es muy halagüeño para los súbditos del rey Nicolás. Los austriacos no dan ninguna importancia a los montenegrinos y conducen su campaña contra ellos con la misma indiferencia con que se hace una guerra colonial. Es evidente que el archiduque Federico, generalísimo de los ejército austro-húngaros, ha enviado a la línea del Saujak un reducido número de hombres provistos de relativamente escasa artillería. Sólo así se explica que un ejército tan pequeño como el montenegrino no haya sido ya barrido a cañonazos. Esto no significa de ningún modo que desconozcamos el mérito del heroico pueblo del antiguo principado. Deseamos, solamente, dejar constancia de un hecho. En esta guerra no triunfa el heroismo, sino la superioridad del número y de los recursos.

Sigue la prensa parisiense anunciando el propósito de los alemanes de tomar la ofensiva en el frente occidental. El corresponsal de "Le Temps", según un despacho recibido esta mañana, comunica desde el frente a su diario que es posible que los alemanes inicien el ataque en la importante saliente de Noyon, acompañando esa operación con una arremetida contra las líneas británicas en Iprés. Cabe aquí hacer las interrogaciones que ya hemos hecho varias veces: ¿Por qué los aliados no emprenden antes el ataque? ¿Por qué permanecen a la expectativa? ¿Por qué no sorprender al enemigo y obligarle a fijar su atención en un punto determinado desviándole de sus propósitos? ¿Por qué desdeñan las enormes ventajas que da la iniciativa? ¿Están los aliados tan seguros del triunfo que pueden dejar en completa libertad al enemigo? Esa confianza puede ser fatal.

En el frente de Rusia y en el austro-italiano no ha ocurrido nada nuevo. En el Irak los turcos anuncian oficialmente que el movimiento envolvente contra Kut-el-Amara y el bombardeo de las posiciones inglesas se desarrollan de modo satisfactorio para sus armas. No es difícil prever que si los ingleses no envían oportunamente los refuerzos pedidos por el general Townshend, jefe de las tropas británicas en aquella región, Kut-el-Amara puede resultar otro Dardanelos.

FRENTE ORIENTAL

Ofensiva rusa en el sector de Dwinsk.—En la región de Czartoysk. — Refuerzos para el príncipe Leopoldo de Baviera. — Conferencia de Hindenburg con el kaiser.

PETROGRADO, Diciembre 27. — A juzgar por las pocas noticias que llegan del teatro de las operaciones, en el sector septentrional del extenso frente ruso-teutónico se están produciendo hechos que pueden adquirir suma importancia en un futuro no lejano.

Los rusos han iniciado un movimiento en la línea de Dwinsk que ha obligado a los alemanes a abandonar algunas de sus posiciones. Lo principal de esa pequeña ofensiva local es que las fuerzas del mariscal Hindenburg han sido desalojadas del terreno comprendido entre los numerosos lagos de la región, terreno cuya posesión les daba una ventaja táctica insuperable.

A causa de ese revés, el mariscal Hindenburg relevó del comando al general von Morgen, que mandaba aquella línea, reemplazándolo con el general von Lauestein, que hasta ahora no ha podido hacer otra cosa que mantenerse a la defensiva, sin intentar siquiera reconquistar la más insignificante porción de las posiciones perdidas.

NUEVA YORK, Diciembre 27. — Un despacho de Copenhague informa de que, según noticias privadas de Berlín, los alemanes están enviando refuerzos y mucha artillería al príncipe Leopoldo de Baviera, general en jefe de la línea que va desde las inmediaciones del Niemen, al norte de Boranowitchi hasta la región de Pinsk.

Según añaden esas noticias, el propósito de los alemanes es iniciar un avance en el centro del frente oriental, obligando así a los rusos a disminuír la presión que ejercen en el norte sobre los ejércitos del mariscal Hindenburg y en el sur sobre las tropas de los generales von Linsingen y conde von Bothmer.

LONDRES, Diciembre 27. — En opinión de los críticos militares, los asaltos parciales que realizan los rusos en el sector de Dwinsk y en la región de Czartorysk no tienen otro objeto que hostilizar al enemigo e impedirle sacar tropas para efectuar su anunciada ofensiva en Francia.

Un despacho de Amsterdam dice que el kaiser celebró una extensa conferencia con el mariscal Hindenburg. Se atribuye gran importancia a esa entrevista, relacionándosela con la actitud de los rusos en el sector de Dwinsk y Czartorysk.

A estar a los diversos informes, Hindenburg desea que se le den las fuerzas suficientes para emprender un gran movimiento por el norte y amenazar a Petrogrado. El mariscal, coincidiendo con los generales moscovitas, cree que la guerra se decidirá en Rusia.

FRENTE AUSTRO-ITALIANO

PROLONGACION DE LA CAMPAÑA

La situación en las líneas de combate. —Felicitaciones al Papa. — Relato de un desertor austriaco. — Las defensas en Goritzia.

ROMA, diciembre 27. — Existe ya el convencimiento de que es imposible precipitar la campaña contra Austria y dar el golpe final a los ejércitos enemigos debilitados que defienden la frontera austroitaljana.

Los diarios militares explotan el tema y señalan que es forzoso tener paciencia y esperar la primavera para dar impulso a las operaciones en todos los frentes y especialmente en las líneas del Isonzo.

Esta perspectiva no ha afectado en modo alguno el patriotismo del pueblo italiano, y antes bien parece que fuera un nuevo motivo para inducirlo a perseverar. Prueba de ello es el entusiasmo con que se ha recibido la noticia del lanzamiento del empréstito nacional de guerra.

Todo el mundo se prepara a subscribirse y el éxito está descontado.

ROMA, diciembre 27. — Las últimas publicaciones de carácter oficial sobre la situación en los frentes de batalla anuncian las siguientes operaciones:

"Durante el día, se libraron duelos de artillería violentos en distintas partes del frente, sobre todo en el valle de Giudicaria, entre los fuertes de Lardaro.

"Nuestras baterías sostuvieron el fuego en ese punto con la energía acostumbrada.

"Hubo calma en las otras partes del frente.

"Ultimamente nuestras tropas libraron recios duelos de artillería en los frentes del Tirol y del Trentino.

"En la Carnia, la artillería enemiga lanzó muchas granadas contra la población de Lonchitch, que cuenta con numerosos habitantes.

"El enemigo produjo también la caída de avalanchas desde las cumbres de Loppio, en la región del río Camera, que se encuentra en el valle del Adige; pero no consiguió causar grandes daños.

Nuestra artillería hizo fuego contra varias columnas enemigas que habían emprendido una marcha y contra un tren cargado de municiones.

"No se han recibido noticias de la línea del Isonzo".

NUEVA YORK, diciembre 27. — De Viena telegrafían que se dió al púbilco el siguiente informe oficial sobre las operaciones en el frente austroitaliano:

"Las tentativas italianas para aproximarse a la parte meridional de la meseta de Doberdo fueron fácilmente rechazadas.

"En el frente del sudeste no hubo cambios".

ROMA, diciembre 27. — En los centros oficiales dícese que el Sumo Pontífice recibió despachos del emperador Francisco José y del kaiser, felicitándole con motivo de la Navidad y lamentando no poder acceder a su pedido de armisticio por impedirlo las exigencias militares.

ROMA, diciembre 27. — Informan de Milán que un desertor austriaco llegado a las líneas italianas dió muchos detalles acerca de las condiciones de resistencia en que se halla Gorizia.

Manifestó dicho desertor que la ciudad puede considerarse como medio destruída por los violentos bombardeos de los italianos; pero que las líneas defensivas de la cabeza de puente y las de las alturas que dominan el valle están en condiciones todavía eficientes, pues los austriacos reparan inmediatamente los daños causados y sustituyen los cañones desmontados por la artillería italiana.

Expuso también que la oficialidad austriaca no oculta la admiración que le causa la excelente precisión del tiro italiano y la terrible fuerza explosiva de los proyectiles de las piezas de artillería de los peninsulares.

ROMA, diciembre 27. — El gobierno sigue guardando absoluta reserva acerca de las operaciones del ejército expedicionario en Albania, y observa idéntico silencio sobre las negociaciones iniciadas con Grecia para determinar la acción italiana en la región albanesa.

UNION CIVICA RADICAL

Los actos de ayer en la Capital

Importante asamblea en San Andrés de Giles

EL ALMUERZO POLITICO DE LA PLATA

Ecos diversos del interior

Las conferencias de anoche

BRILLANTES ACTOS DE PROPAGANDA RADICAL

Las fiestas actuales que invitan al pueblo a la fiesta íntima en el recogimiento del hogar o en las amenidades de la reunión campestre, han dejado sin embargo margen a nuestros correligionarios para dedicar unas horas de entusiasmo al culto de los ideales que sostiene la Unión Cívica Radical. Damos en seguida la impresión recibida en las conferencias de anoche:

En San Juan y Boedo—

A la hora de cita había un público numeroso en ese lugar, para asistir a la conferencia organizada por las circunscripciones 6.a, 8.a y 9.a El primer orador fué el señor Maqueira, que especializó su disertación en el estudio del problema que constituye la contribución de los extranjeros al engrandecimiento del país, elogiando su acción beneficiosa y afirmando su derecho de ciudadanos a una tierra a cuyo progreso aportan el esfuerzo de sus brazos.

Habló luego el doctor Pascual Passarella, realizando una minuciosa crítica de los ideales y de la acción socialista, demostrando la inadaptabilidad de los primeros a nuestro ambiente y la consiguiente esterilidad de la segunda.

El señor Pedro P. Sanguinetti, que le siguió en el uso de la palabra, insistió en el tema, demostrando la hipocrecía de los apóstoles "rojos" que en negocios como "El Hogar Obrero" y en otras iniciativas de índole burguesa desmienten su prédica en las plazas a costa del pueblo a quien dicen proteger.

El público aplaudió insistentemente en varias oportunidades.

Habló luego el doctor Víctor M. Molina, teniendo su disertación la acostumbrada eficacia. El doctor Molina desmintió el internacionalismo de los socialistas y comprobó su tendencia burguesa, apoyándose en los procedimientos que usan. Confesó su esperanza de que el socialismo demuestre bien pronto su fracaso a sus adeptos de la capital, colmando la medida de las hipocrecías su positiva alianza con los demócratas, conglomerado de los "opresores" en que los "demagogos" descargan sus iras tradicionales. El doctor Molina terminó demostrando que el pueblo no necesita esta clase de defensores, puesto que tiene conciencia y sabe velar solo por sus derechos, como lo viene demostrando en el ejercicio de sus deberes cívicos que han dado a la Unión Cívica Radical la mayor suma de la opinión pública.

Entre los aplausos tributados al discurso del doctor Molina, el público al terminar la conferencia se dirigió en manifestación hasta el local de la circunscripción 6.a, Formosa 24, donde el doctor José R. Raices ocupó la tribuna en primer término, llamando a todos los radicales a una unión absoluta y constante, como una base del triunfo.

El señor Guillermo Sulliván atacó la fórmula demócrata, demostrando todos sus vicios, el doctor Benjamín Bonifacio, que habló después, manifestó sus esperanzas en el triunfo total del partido Radical, que es la democracia, sobre las demagogias inadaptables y las oligarquías abusivas que se han unido en repugnante contubernio.

Después del doctor Ferreira, que tuvo una feliz improvisación, habló el doctor González Pagliere, que con galana frase hizo una pintura de la convención demócrata, comparando ese espectáculo deprimente con las espléndidas demostraciones del radicalismo. Fué muy aplaudido, y entre grandes vivas a la Unión Cívica Radical y al doctor Hipólito Irigoyen, como futuro presidente de la República, se cerró el acto con breves palabras del doctor Molina, a quien la concurrencia requirió con entusiasmo.

El acto constituyó en realidad una demostración elocuente de las fuerzas del partido y de la fe que sus afiliados tienen en los dirigentes. Los organizadores de la conferencia, doctor López Aimaut, y señores Lorenzo Caíno y Prudencio Fernández, que presiden respectivamente las circunscripciones 6.a, 8.a y 9a., fueron objeto de innúmeras felicitaciones.

Circunscripción 4.a—

En la plazoleta Pedro Mendoza y Almirante Brown, tuvo lugar ayer, a las 5.30 de la tarde, la conferencia patrocinada por esta circunscripción.

El primero de los oradores, señor Claudio R. Pozuelo, tuvo un cariñoso recuerdo para el pasado radical y atacó luego duramente al socialismo, que aplaude a las oligarquías cuando éstas le ofrecen unas migajas.

El señor Pozuelo proclamó luego futuro presidente al doctor Hipólito Irigoyen, entre entusiastas aclamaciones del público.

Luego el doctor José González Pagliere analizó las teorías socialistas y puso de manifiesto su viciosa práctica entre nosotros para oponer a la de aquél la obra del partido Radical en todos sus aspectos, demostrando su patriotismo y su eficacia.

Cerró los discursos el doctor Leónidas Anastasi, que analizó la actualidad política, refiriéndose al debidamente calificado contubernio inmoral entre ugartistas y demócratas y a los convencionales huérfanos de opinión. El doctor Anastasi, que estuvo muy feliz en su disertación, fué aplaudido con vehemencia al terminar, por el público que lo escuchó atentamente.

Los concurrentes se disolvieron en perfecto orden y entre aclamaciones al partido Radical.

En la circunscripción 5.a—

Este comité dió su anunciada conferencia en la esquina de Avellaneda y Nazca, iniciando los discursos el señor Florentino Romero, que se refirió en primer término, a los principios democráticos en que se basa la propaganda radical, abogando por que se combatan antes que los hombres las ideas que ellos sustentan, porque ahí está el peligro para la imaginación no siempre ágil y comprensiva, de las muchedumbres.

Tuvo un recuerdo para el doctor Hipólito Irigoyen, que fué entusiastamente aclamado por la concurrencia.

Hizo gala de su condición humildísima de obrero para invitar a sus camaradas a plegarse en las filas de la Unión Cívica Radical, porque en él, dijo, se encarnan los más limpios ideales de libertad y de justicia, mantenidos por la honradez y el prestigio de sus hombres. El señor Romero escuchó nutridos aplausos.

Habló luego el señor Domingo Vila Bravo, que abundó en ataques al socialismo, descubriendo sus artimañas y falsedades. Se refirió a su representación parlamentaria, demostrando su incapacidad y deduciendo de ello la inutilidad del apostolado socialista en el ambiente del país.

El doctor Leopoldo Larco hizo después uso de la palabra, y puso de relieve, estudiando el momento político actual, el vergonzoso conciliábulo de los oligarcas, reunidos en la sombra ante el peligro común que para ellos significa el triunfo radical próximo.

El doctor Atilio Larco, saludado con aplausos al presentarse en la tribuna, relató con frase amena jira por San Juan y Mendoza, acompañando al diputado nacional doctor Oyhanarte, y trajo el eco de los entusiasmos de aquellas provincias por la Unión Cívica Radical.

El doctor Larco refirió varios aspectos de la jira, entusiasmando a su auditorio, que lo aplaudió con calor.

El señor Hayes habló después, e hizo oportunas críticas del socialismo en sus aspectos más fuertes, desmenuzando su apostolado y demostrando la falsía de sus hombres.

Cerró la conferencia el señor Italo de Napoli con una disertación sobre los deberes y los derechos de los ciudadanos. Tuvo también frases para la política del momento. Fué también muy aplaudido.

—

Por la noche, en el mismo sitio, se realizó otra conferencia de este comité, hablando el coronel Ricardo Pereyra Lagos y los señores Hipólito Leroux e Italo Napoli, reinando gran entusiasmo durante toda la conferencia.

—

Un grupo de ciudadanos de esa parroquia se nos ha apersonado quejándose de que la policía protege con su actitud expectante la táctica de algunos elementos socialistas, de perturbar con protestas aisladas el orden de las conferencias radicales.

La autoridad policial debe evitar, en lo sucesivo, esos incidentes poco cultos y que afectan el orden público, no llegando a peores extremos por la cordura de los ciudadanos radicales.

EN SAN ANDRES DE GILES

REORGANIZACION DEL PARTIDO RADICAL

LA ASAMBLEA DE AYER

Gran manifestación cívica. — La delegación de los diputados nacionales. — Calurosa recepción. — El banquete y la conferencia.

La próspera localidad de San Andrés de Giles ha sido ayer teatro de una espléndida manifestación radical. Como anunciamos en oportunidad, debía constituirse el comité local de la Unión Cívica Radical, y para dar al acto el prestigio de su presencia asistieron al acto, habiendo sido invitados especialmente, los diputados nacionales doctor Delfor del Valle y doctor Tomás de Veyga, coronel Pereyra Rozas y doctor Insúa Dorrego.

Desde mucho antes de la llegada del tren a San Andrés de Giles, un numeroso núcleo de vecinos esperaba el arribo de la delegación nacional, y al llegar el convoy, grandes aplausos saludaron a los viajeros, con vivas al partido Radical, y al doctor Delfor del Valle, y grandes aclamaciones al doctor Hipólito Irigoyen.

Se formó una gran manifestación llevando a la cabeza una banda de música y presidida por los diputados Delfor del Valle y Veyga y sus acompañantes, encaminándose seguidamente al local del comité radical, situado en la plaza de la localidad.

Instalados los delegados de la capital, a quienes rodeaban delegaciones de San Antonio de Areco, Carmen de Areco, Mercedes y Luján, que quisieron acompañar a los correligionarios de San Andrés de Giles en el acto inicial de su reorganización, la asamblea procedió a elegir las autoridades del comité local, resultando presidente el doctor Fernando Lilia, prestigioso médico, y vice el señor Morgan, acaudalado estanciero de la localidad. Integran además la J. D. un grupo de caracterizados ciudadanos, como los señores Thompson, Tomé y otros. Aclamada solemnemente la junta directiva elegida, se realizó el almuerzo criollo ofrecido por el comité a los ciudadanos concurrentes, mientras en el hotel se realizaba el banquete en honor del doctor Delfor del Valle, y demás caballeros de la delegación de la capital. En ambos ágapes reinó la mayor cordialidad y expansión, versando las conversaciones sobre el avance radical en todo el país, a cuya marcha triunfal está decidido a incorporarse el vecindario de San Andrés de Giles.

Por la tarde, tuvo lugar en la plaza una conferencia, a la que asistió el público con el mayor entusiasmo y que fué presenciada por un escogido grupo de familias.

Hablaron en ella, los señores diputado nacional doctor Delfor del Valle y su colega doctor Tomás de Veyga, coronel Pereyra Rozas, doctor Fernando Lilia, presidente del comité; doctor Julio A. Rozas y señor Pérez.

Los discursos fueron muy aplaudidos, reinando durante todo el acto un entusiasmo singular, demostrativo de que con la reorganización del partido se opera en aquella localidad un resurgimiento de la vida cívica, con evidente entusiasmo por las tendencias radicales.

Después de la conferencia, prestigiosos vecinos saludaron a los delegados en el local del comité, siendo objeto de particulares manifestaciones de simpatía el doctor Delfor del Valle.

El comité fué objeto toda la tarde de una romería inacabable de ciudadanos que pasaron a testimoniar su adhesión firmando en el registro de afiliados.

La delegación de la capital regresó en el tren de la tarde, siendo acompañada hasta la estación por gran número de manifestantes que la despidieron con vivas y estruendosos aplausos. Los excursionistas vienen muy satisfechos, pudiendo anticiparse que el acto de ayer ha demostrado que el pueblo de San Andrés de Giles es un generoso defensor de la causa radical, que mantienen los vecinos de más representación y acendrado prestigio

EL ALMUERZO DE AYER EN LA PLATA

LA PLATA, 27. — Como un acto de solidaridad partidista y festejando el reciente triunfo electoral de Córdoba, se reunieron ayer los radicales de ésta en un amplio local de la calle 72 y 13, en donde se sirvió un almuerzo criollo.

Alrededor de las mesas convenientemente dispuestas, tomaron asiento más de 500 personas, presidiendo la comida el señor Luis Monteverde.

La parte oratoria de la reunión estuvo a cargo de varios distinguidos correligionarios, quienes en acertadas frases supieron interpretar el móvil de la naturaleza del acto realizado.

En nombre de la comisión organizadora habló el señor Francisco González Zimmermann, quien con su fácil y elegante palabra supo despertar el entusiasmo de los asistentes.

A continuación hicieron uso de la palabra los doctores Juan E. Lozano, Julio del C. Moreno y Héctor Bandón y señores Pedro López, Alberto Rivas y A. Giraldez.

Se realizaron después de la comida interesantes juegos, prolongándose la fiesta hasta una hora avanzada de la tarde y dejando en el espíritu de la concurrencia un recuerdo amable de comunión partidista.

POR LAS CIRCUNSCRIPCIONES

El club radical Sarmiento realizará el próximo jueves 30 del corriente, a las 8.30 p. m., una conferencia pública, en la esquina de las calles Belgrano y General Urquiza.

Harán uso de la palabra los señores doctor Jenaro Giacobini, Juan José Frugoni, José Sonmariva, Florentino Romero y Alfredo Concepción.

La comisión directiva de este club se reunirá mañana martes 28, a las 8.30 p. m., para tratar asuntos de suma importancia, en su local Rioja 264.

—La federación obrera radical Alberdi, realizará el próximo miércoles 29 del corriente, a las 8.30 p. m., una conferencia pública en la esquina de las calles Boedo y San Ignacio.

Harán uso de la palabra los señores doctores Jenaro Giacobini, Felipe Torcuato Black y señores Italo A. Nápoli, Romero Acosta y José Sonmariva.

LA PROPAGANDA EN VILLA BALLESTER

Nos comunican de esta importante localidad:

"Hoy ha regresado de su jira por la campaña nuestro correligionario Dr. Antonio Grau Viola, presidente del comité de la juventud de la Unión Cívica Radical.

Se hallan en plena actividad las comisiones de propaganda de los comités 4 de Febrero y Juventud Unión Cívica Radical.

Se tiene el propósito de obsequiar a los adherentes de estos centros con una fiesta campestre a la que serán invitados varios oradores de la capital federal.

BUENOS AIRES

Por el triunfo de Córdoba. — El banquete de ayer. — Extraordinaria concurrencia. — Entusiasmo ambiente.

LA PLATA, diciembre 26. — Se ha raalizado ayer el anunciado almuerzo con que los radicales de ésta solemnizaban el triunfo de la Unión Cívica Radical en Córdoba, y que obtuvo un éxito que superó las esperanzas de sus organizadores.

Mucho antes de la hora, comenzó a llegar la concurrencia, resultando insuficientes los coches de la línea 12 del tranvía Nacional. Pero antes de mediodía llegó el presidente del comité de esta capital y de la sección 3a. de la provincia, ingeniero Luis Monteverde, acompañado de los presidentes de los comités seccionales, doctor Enrique Sagastume, de la primera, señor Florentino Campos, de la 2a., señor Antonio Bianchi, de la 3a., señor Ramón F. Lagos, de la 5a., y doctor Gilbert, de la 6a., y numerosa comitiva.

En un ambiente de franca cordialidad dió comienzo el almuerzo, que resultó de gran color local y gran expresión de las tradiciones camperas.

Alrededor de las mesas, convenientemente dispuestas en el amplio local de la calle 72 y 13, presididas por el presidente del comité central de esta ciudad, señor Luis Monteverde, tomaron asiento más de 500 personas, en medio de la mayor alegría y orden.

Al final del ágape brindaron con elocuentes palabras los señores ingeniero Francisco González Zimmermann, Julio del C. Moreno, Pedro López, Héctor R. Baudón, Máximo Figueroa, Rivas y Giraldes.

Los discursos aplaudiéronse con entusiasmo, siendo estruendosamente aclamado el doctor Hipólito Irigoyen como futuro presidente de la República.

La fiesta ha dejado agradables recuerdos a cuantos asistieron a la misma.

—

Comité radical del Saladillo. — Nuevas adhesiones. — La fiesta del 31

SALADILLO, 27. — La comisión de propaganda del comité radical local, que preside el señor Francisco Ovín (hijo), ha continuado con toda actividad su acción partidista. Entre otros muchos resultados obtenidos, se encuentra el de la adhesión de 36 jóvenes que durante la pasada semana han ingresado al partido y a ese comité.

En la sesión celebrada el jueves por el comité que preside el señor Amador Piñeyrúa, se trataron diversos detalles de la fiesta partidista que ese comité ha organizado para el 31 del corriente en la quinta del señor Ovín y que ha despertado gran entusiasmo.

Todo promete dar a esa fiesta un gran éxito y allí se pondrá de manifiesto, una vez más, la fuerza política que es el comité de la Juventud Radical de este pueblo, avanzada de todos los nobles y sanos impulsos del civismo en marcha victoriosa para la conquista de los ideales democráticos que con patriotismo ha defendido siempre el partido Radical.

ENTRE RIOS

Asamblea de la junta de gobierno de la U. C. Radical. — Varios acuerdos

PARANA, 27. — Ayer celebró asamblea la junta de gobierno de la Unión Cívica Radical y entre otros asuntos resolvió designar delegaciones para que corran con los trabajos de organización de los comités de los departamentos Rosario Tala y Feliciano.

Las delegaciones quedaron formadas así:

Feliciano: Félix Izaguirre, Benedicto Pereyra, Eugenio Charmet, Bernabé Alvarez, José P. Estrada, Julián Gálvez, Víctor Romero, Teodoro Ocampo, Dionisio Berón, Jenaro Ramírez, Dionisio Eguillor, Roberto Armabanecia, Hugo M. Martínez, Leopoldo Navarro, Fructuoso Eguilor.

Rosario Tala: doctor Luis Panizza, V. Menditburu, Ismael Parodi, doctor Osidro de Urquiza, M. Formichelli, Francisco Grimaux y Edisto R. Pais.

LA CONVENCION PROVINCIAL RADICAL. —SU PROGRAMA. — OTRAS RESOLUCIONES DE LA JUNTA DE GOBIERNO.

La Rioja, diciembre 27.—En la reunión celebrada ayer en ésta, por la junta de gobierno de la U. C. R. de la provincia, se resolvió lo siguiente;

Convocar para el 8 de enero próximo la convención provincial, en la cual se tratará:

1.o—El nombramiento de la delegación a la convención y comité nacional.

2.o—Designar los candidatos a electores de presidente y vicepresidente de la república.

3.o—Renovar las autoridades del comité central, aprobar la carta orgánica del partido y otros asuntos.

Resolvió, igualmente, proceder en el día 6 de enero a la reorganización del comité de la capital.

La guerra europea y nuestro porvenir

"¿Cuál será nuestra situación económica después de la guerra europea?"

Tal es la pregunta que se proponen todos los que no han abdicado a la más noble de las funciones del hombre—al pensamiento—y que no quieren ser sorprendidos a la desprovista por los acontecimientos.

Pregunta que se nos impone todavía más en estos días en que el pueblo argentino trata de darse un nuevo gobierno, cuya actuación deberá desarrollarse propiamente en los años de liquidación de la guerra y de reparación de sus destrozos.

Después de los días épicos de nuestra redención, jamás, talvez, se encontró nuestro país en momentos de mayor trascendencia y jamás a nuestros gobernantes se impusieron problemas de mayor alcance, de cuya buena o mala solución depende un nuevo prodigioso desarrollo de nuestras actividades, o—"quod Deus avertat"—un período de amarguras y retroceso.

Tratamos, pues, de sentar antes muy claramente los elementos de hecho que serán la consecuencia de la guerra, para fundar sobre ellos después las previsiones.

—

La magnitud de la contienda europea, con todo el bagaje de sus horrores y sus sorpresas será todavía superado por la magnitud de las consecuencias, según la victoria coloque sus laureles sobre uno u otro de los dos grupos en lucha.

Rechazamos, desde luego, como absolutamente improbable y hasta imposible, la opinión que unos cuantos abrigan, de que después de la guerra las cosas volverán más o menos al mismo estado en que se encontraban antes de ella.

Las declaraciones que a menudo se hacen los hombres políticos más prestigiosos de los dos bandos en el sentido de que la guerra continuará hasta que el adversario quede agotado y en la necesidad de pedir de rodillas la paz, tienen para nosotros un valor muy inferior a la elocuencia de un hecho de carácter financiero que será el verdadero árbitro de la paz.

Inglaterra, Francia, Rusia e Italia, durante los últimos cuarenta años habían venido almacenando en sus arcas públicas y privadas, capitales ingentes, frutos del ahorro y de los saldos favorables de sus balanzas comerciales. El aumento y mejoramiento de la agricultura; el desarrollo del comercio y las industrias, los beneficios de su política colonial, les había permitido a estos países aumentar notablemente su caudal de capitales, que por cuanto se refiere a Inglaterra y Francia, parecían inagotables.

A los doce meses de haber estallado la guerra, los aliados trataban su primer empréstito en Norte América, y mientras hasta ahora, desde hace siglo y medio, la libra esterlina había sido el "tipo" de moneda universal, hoy el "dollar" trata de suplantarle.

Esto hace pensar que la guerra con sus enormes gastos que suman ya para la cuádruple alianza un centenar de miles de millones, ha agotado una gran parte de las reservas de capitales anglofranceses, y que estos mismos capitales han emigrado de Europa a Norte América, en pago de lo que este país envió a aquéllos.

El equilibrio financiero europeo quedará por consiguiente profundamente comprometido, y si es verdad que Francia e Inglaterra tienen todavía capitales, como lo prueban los mil millones de francos de oro que se reunieron últimamente en Francia, es también verdad que Norte América, que antes de la guerra era deudora de Europa por varios centenares de miles de millones, hoy día es acreedora por sumas mucho mayores de sus antiguos acreedores.

Se puede pensar que este desplazamiento del centro de gravitación monetario pueda resistirse por Inglaterra y Francia sin que quemen su último cartucho para restablecer el antiguo equilibrio.

¿Qué valor tendría para Inglaterra su hegemonía marítima, si Norte América siguiera siendo lo que es en estos momentos?

Esto en cuanto se refiere a la cuádruple alianza.

—

Por lo que se respecta a la doble alianza (que es a su vez una segunda cuádruple después de la alianza turco-búlgara), la situación se presenta distinta, aun cuando igualmente grave.

Alemania y Austria, encerradas dentro de un círculo de hierro, se han encontrado en una situación económica en apariencia peor, sin embargo en realidad hasta ahora mucho mejor que la de sus adversarios.

Por el hecho mismo de estar cercadas, Alemania y Austria no han podido abastecerse como Inglaterra, Francia, Italia y Rusia en el Japón o en los Estados Unidos, y han debido bastarse a sí mismas.

Los cañones, los proyectiles, los demás pertrechos de guerra, la indumentaria, los alimentos que necesitaban y que necesitan diariamente, Austria y Alemania los han obtenido solamente en sus minas, en sus talleres, con sus procedimientos químicos, verdaderamente prodigiosos, y a sus inmensas zonas cultivadas de papas.

Y los capitales representados por todos estos gastos, no han salido al extranjero, ni tampoco fueron pedidos al extranjero. El capital nacional bastó para todo. Tenemos, pues, uno de los casos más raros que la historia recuerda de circulación interna del dinero.

Esto explica cómo, a pesar de la guerra, los depósitos en los bancos alemanes y austriacos no hayan disminuído, y cómo los empréstitos internos a medida que se han emitido han sido sobradamente cubiertos por el capital nacional, por el monto de 25.000 millones de marcos.

Sin embargo, cada proyectil disparado es capital que se transforma de productivo en improductivo, y cada día que pasa de cierre de las líneas de navegación, es un paso atrás para las industrias alemanas, que en su asombroso trabajo de conquista de los mercados de todo el mundo, habían encontrado la fuente de sus grandes recursos, alcanzando en 1913 la cifra enorme de 17.000 millones de marcos de exportación, rebajada hoy a 3000 millones.

Ni las contribuciones de guerra impuestas a la heroica Bélgica, ni las minas de antimonio y de cobre de la asolada Serbia, ni los productos de toda la Polonia y Curlandia son suficientes para rehacer este enorme cúmulo de capitales destruídos o invertidos en empleos no reproductivos.

Forzosamente Alemania y Austria deben desear la prosecución de la guerra hasta el fin porque solamente una victoria aplastadora del enemigo puede permitirles una indemnización suficiente de los perjuicios sufridos y asegurarles beneficios que justifiquen el derramamiento de tanta sangre.

—

Los dos grupos beligerantes tienen entonces motivos muy graves para querer la guerra hasta el agotamiento del adversario.

No creemos oportuno aventurarnos en previsiones sobre quien podrá al fin dictar las condiciones de paz, aún pudiéndolo hacer por indicios inequívocos.

Cuadra más con el propósito de estas líneas, poner de relieve los medios distintos que los dos grupos adoptarán para rehacerse — en caso de victoria — de los perjuicios de la guerra.

¿Qué pueden dar Alemania, Austria, Bulgaria y Turquía en caso de ser derrotadas, a sus adversarios como indemnización de guerra? Muy poco. Austria no tiene colonias; las que tenía Alemania, a excepción del Camcroun, ya están en poder de los enemigos; Turquía antes de la guerra no era sino una expresión geográfica y Bulgaria no puede ser avaluada desde el punto de vista de su influencia.

Y ninguna de las cuatro estará seguramente en condición de pagar indemnizaciones a manera de la que pagó Francia a Alemania en 1871.

Alemania podrá ser desmembrada: sin embargo ¿estaría esto de acuerdo con el respeto de las nacionalidades en cuyo nombre pelean Francia, Inglaterra e Italia?

Habrá entonces que pensar en otro recurso que ya se vislumbra a través de las discusiones parlamentarias de éstos, es decir, un colosal "Zollverein", una alianza aduanera como continuación y consecuencia de la alianza de armas, cuyo propósito será dar al grupo victorioso la llave de todos los mercados, de todos los estrechos, que quedarían cerrados para los vencidos, cuyas industrias, cuyos productos tendrían que someterse a las cláusulas de cambio y a las tarifas que se les impusieran por los vencedores.

Sólo este medio de represalia continuado a través de muchos años, permitiría a Inglaterra, Francia, Italia y Rusia rehacer su caudal de capitales, pagar las deudas enormes contraídas con Norte América, y restablecer como antes el equilibrio monetario y financiero, haciéndolo gravitar otra vez hacia Londres y París.

Será esto el más eficaz impuesto de guerra que podría cobrarse a Alemania y a Austria que así quedarían reducidas, mientras dúrase la nueva convención aduanera y mercantil, al papel de trabajar para el consumo interno, supeditada por completo en sus relaciones con los mercados extranjeros a las condiciones que les impongan sus victoriosos rivales.

En el caso de que la victoria se declarase en favor de Alemania y Austria, éstas, aun pudiendo pensar en algo parecido a un Zollverein europeo en su favor, tienen otra manera mucho menos peligrosa para sacar de su victoria el mayor provecho.

A ellas se les abre con todas sus riquezas el imperio colonial de los vencidos. Egipto, las costas del Africa y gran parte de su interior, la India, las demás colonias francesas e inglesas de Asia: ¡qué espléndido botín de guerra y qué golpe mortal para el desarrollo económico del vencido!

—

Dejamos de lado las profundas perturbaciones que, cualquier sea el vencedor, acarreará a la vida económica mundial.

Esto nos hace pensar si no sería infinitamente mejor para todos que, prestando oídos a las palabras de paz que el Pontífice Romano está repitiendo desde el primer día de estallar la guerra, las cosas se arreglaran sin que hubiera ni vencedores, ni vencidos y todo quedara en sus líneas generales, como antes.

Pero — a no ser un milagro — no vemos indicios que nos autoricen a pensar en tan sabia y feliz solución.

Dejamos entonces establecido que sea cualquiera el vencedor, habrá profundas perturbaciones en la vida económica del mundo, cuyo alcance no se limitará al grupo de los beligerantes; se extenderá posiblemente a todos los pueblos de la tierra, depositando tal vez semilla para nuevas y más horribles luchas.

¿Y cuál será la situación de los pueblos, como nosotros, que además de ser neutrales, pertenecemos al grupo que se ha convenido en llamar "nuevos"?

Si el lector, que nos ha acompañado hasta aquí, tiene interés en conocer nuestra opinión al respecto tenga la bondad de leer también los artículos que a continuación del presente publicaremos en los próximos números.

Comisario Emilio N. Juárez

Ha fallecido esta mañana el señor Emilio N. Juárez, antiguo y muy apreciado funcionario que gozaba de muchas simpatías en la repartición policial, donde desempeñaba el puesto de jefe de la sección Estafas y defraudaciones.

Le sorprende la muerte cuando, después de 25 años de continua labor, estaba gestionando su pensión, justa y merecida por la dedicación y honradez con que ha desempeñado los diversos empleos que ocupó.

Su muerte ha impresionado dolorosamente a sus amigos y compañeros de tareas, que le apreciaban por su bondad y corrección.

NOTAS DE LA GRAN GUERRA

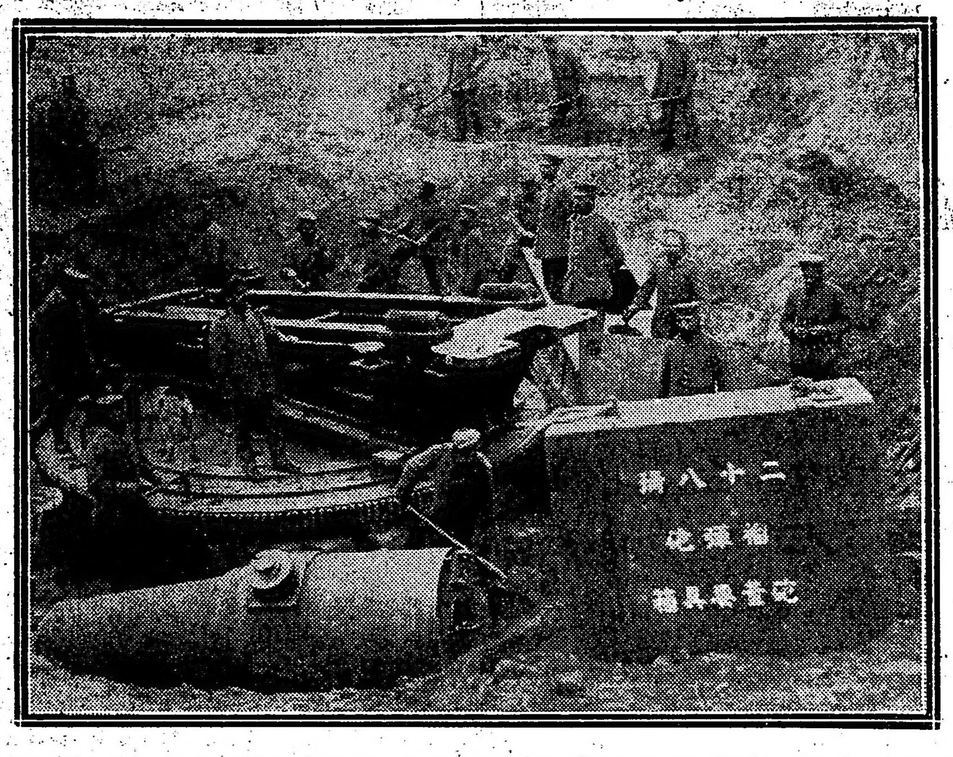

Una pieza de gran calibre japonesa tomadapor los alemanes en Rusia, que las tropas encontraron enterrada: por la inscripción se ve la procedencia

EL CAÑON "75"

UN POCO DE HISTORIA RETROSPECTIVA

"Notre 75", como dicen los franceses, remonta como idea, a unos dieciocho años, lo cual casi significaría la edad de la vejez en esta clase de asuntos.

Sin embargo, no ha sido aún sobrepasado por ninguna otra pieza de artillería de los demás ejércitos, no obstante haber inspirado a la mayor parte de los constructores en los diversos talleres militares del mundo.

Su prototipo lo constituyó el cañón llamado Ducros con calibre de 75 milímetros, construído hacia 1890 y que por las ventajas que comportaba en aquel entonces, por poco que iba a ser adoptado definitivamente. No se hizo así, porque aunque se habría dotado con él a la artillería francesa de un material de tiro acelerado, faltaba mucho para que constituyera un elemento de tiro realmente "rápido".

Fué el comandante Duport, quién dirigía en aquellos días los talleres de construcción de Puteaux, para quien los franceses no sabrían ser demasiado agradecidos, el ingeniero que mediante una hermosa tenacidad, prosiguió en la idea de sacar un cañón que respondiera de manera más completa a las necesidades del ejército.

Pasaremos por alto los tecnicismos que poco nos dicen a nosotros, los profanos en el arte de la guerra. Basta decir que después del retiro del comandante Duport con el grado de coronel, los últimos toques del modelo y la "fabricación en grande" fueron continuados por el capitán Saint-Clarie-Deville, y después de éste, por el capitán Rimailho, habiendo ambos aportado algunos perfeccionamientos más al modelo Duport.

Y es aquí donde se complica el asunto.

Es cierto que los ingenieros de artillería no fueron siempre muy perspicaces. No lo fueron sobre todo en el caso de los alemanes, y los franceses ahora han levantado el velo que cubría el misterio de los años 1893 a 1894.

En aquel entonces era ministro de guerra el general Mercier, y director de artillería en el mismo ministerio el general Deloye, hombre de elevada inteligencia. Seguía éste de cerca los trbajos proseguidos en Puteaux por su subordinado y amigo, el comandante Dufort. Persuadido de que aquél había combinado un arma de primer orden, capaz de dar a Francia una superioridad militar, no cesaba de prodigarle sus alientos y de sostenerlo con todo su poder.

Había en la misma época, en la embajada alemana, un "attaché" militar que se llamaba el coronel von Schwarzkoppen y cuyo nombre ha sido frecuentemente pronunciado cuando el asunto de Dreyfus. Nada se opone ahora a que se declare que este diplomático era el jefe oculto de una gran organización de espionaje y que no retrocedía ante ningún procedimiento para cumplir con la tarea que sus jefes le habían encargado. Habiendo sabido que uno de los contramaestres de Puteaux, cuyo nombre no hace falta mencionar, estaba aplastado bajo el peso de deudas fuertes y que buscaba por todas partes dinero para deshacerse de sus acreedores, von Schwarzkoppen le hizo ofrecer por un intermediario una cantidad relativamente importante, en cambio de pocas condescendencias y algunos informes. El contramaestre titubeó primeramente se hizo rogar largo tiempo, después de lo cual acabó por aceptar; entregó algunos dibujos del cañón que se estaba estudiando y a la fabricación del cual estaba colaborando; luego, confesó nuevas pérdidas a las carreras y nuevas necesidades de dinero, lo cual le valió un suplemento de subsidios, en cambio de algunas piezas sueltas. El diplomático exultaba, tanto más que, como practicaba a mil maravillas el sistema de "recoupage" se había procurado, por otro conducto, detalles que confirmaban plenamente aquellos que le habían sido suministrados por el contramaestre.

Digamos desde luego que, tanto de un lado como del otro, estaba engañado de igual manera. El maestro de Puteaux estaba muy lejos de necesitar dinero: "traicionaba" por orden superior y entregaba al attaché militar de Alemania documentos enteramente auténticos, pero no obstante caprichosos, desde que se referían al cañón Ducros, y no al cañón Deport.

Deloye, quien había tramado esta divertida maquinación, hizo más aún. Provocó "escapes" de informaciones, torpezas, indiscreciones; autorizó la presentación a oficiales extranjeros del cañón Ducros, hizo experiencias de tiro con esta pieza sobre varios polígonos, cuyo acceso fué mal prohibido a los curiosos, e hizo las cosas tan bien que, en el estado mayor de Berlín, se había formado la convicción de que Francia iba a adoptar un cañón "de tiro acelerado", mientras que en realidad se estaba construyendo en Puteaux un cañón "de tiro rápido".

En las primeras semanas de 1896, una veintena de coroneles de artillería fueron convocados para asistir a una escuela donde se hizo fuego en su presencia con el nuevo cañón — el cañón Ducros, bien entendido. Pero de las cinco piezas que fueron mandadas por ferrocarril, desde Puteaux al polígono elegido para los ensayos, una se perdió con un cajón lleno de granadas cargadas. Se hizo el silencio sobre este incidente grave de un vagón cerrado con sellos de plomo que había tomado una dirección falsa. Si algo se susurró en ciertos círculos bien informados, como se lanzó un desmentido oficial de los más absolutos, nada subsistió de esta historia.

Esta fué ahogada en pocos días. Está demás decir que la pieza desaparecida había tomado el camino de la frontera. En cuanto a los tiros de ensayo, fueron concluyentes: el cerós realizaba un progreso sobre el de 90 mm., antiguamente empleado en la artillería francesa, tal, que los hombres más competentes no levantaron ninguna crítica sobre su valor.

Informada ampliamente, la artillería alemana se apresuró a adoptar su material de 1896, el cual es del calibre de 77 mm. y permitía un tiro más acelerado que el del cañón Ducrós. La fabricación se prosiguió con un apresuramiento febril y, hacia el fin de 1896, la pieza había sido puesta en servicio en la mayor parte de los regimientos activos. En aquel momento, la artillería francesa fué dotada de "notre 75" actual, el mismo que el general Delaye había hecho construir en secreto mientras que hacía creer a todo el mundo, aun al mismo presidente de la comisión de presupuesto de guerra, la próxima aparición de un cañón del tipo Ducrós mejorado.

Más tarde, Alemania se conmovió grandemente al saberse la equivocación y se procedió entonces a una transformación del material de 1896, que tuvo por resultado el cañón oficial de la campaña actual que, no puede negarse, representa un gran perfeccionamiento sobre el primero.

EL HOMBRE CON LA CARETA DE VIDRIO

Séverin Tarlet no es un hombre malo. Empleado desde veintitrés años en la sección entregas de una gran casa de novedades de París, Tarlet es estimado por sus jefes y no ha incurrió nunca en el menor reproche.

Sólo su mujer se lamenta amargamente por lo tarde de la hora en que el repartidor regresa al domicilio conyugal. Cada noche, al regreso del esposo provoca una escena, durante la cual la señora Tarlet, agotados los argumentos, se apodera de la escoba y administra una granizada de caricias al sempiterno retrasado.

Deseoso de sustraerse a esta distribución de propina, y al volver una noche de noviembre pasado, más tarde que de costumbre, Tarlet se valió de una estratagema. Aprovechándose de que su mujer estaba ocupada en la cocina, se escurrió en el cuarto y colocó sobre su cabeza la campana de vidrio, que ocupaba el mármol de la chimenea y bajo la cual la señora Tarlet guardaba su corona de azahares. Luego penetró resueltamente en la cocina. Pero apenas entreabrió la puerta, cuando recibió un escobazo que rompió la campana en mil pedazos. Herido por los trozos de vidrio, el infeliz fué conducido al hospital. En cuanto a la señora Tarlet, nos consta que se arrepiente de su vivacidad.

PARIS SIN TAXIMETROS

En París escasean los taxímetros a la hora del crepúsculo. ¿Por qué? Por estas circunstancias sencillas que nuestros lectores verán. Primero, el escaso alumbrado de las calles; segundo, porque la bencina no abunda y está cara. Este último punto nos interesa sobremanera desde que aquí se paga la nafta a 3.50 a 3.70 la lata y en París, donde el "bidon" al precio actual vale 4 francos, o sea algo menos de dos pesos, los chauffeurs ponen el grito en el cielo.

En cuanto a la primera causa, he aquí lo que dicen:

Nos apresuraríamos mucho más a circular de noche en cuanto hayamos adquirido la certidumbre de que no incurriríamos a cada paso en contravención. ¿Cómo podríamos, en efecto, no contravenir las reglas del tráfico en las calles, cuando tenemos tanta dificultad para distinguir nuestra derecha de nuestra izquierda, y más aún, a adivinar las encrucijadas?

Contra este argumento los parisienses nada pueden hacer... de manera que no hay taxímetros en París.

LA LITERATURA Y LA GUERRA

Hace varios años se notaba ya una suerte de marasmo en la producción literaria de los países que hacían vivir y hasta enriquecían a los autores. Los editores de ese gran mercado literario, que es París, comenzaron desde luego a facilitar menos la difusión de obras nuevas, y el libro a 3 francos 50 sufrió una crisis que de fué fatal.

Los comerciantes del ramo se dedicaron casi exclusivamente a reeditar novelas antiguas para poder vender barato, y sostener así su existencia mercantil.

Algunos novelones, de los llamados "policiales" tuvieron asimismo éxito, a pesar de ser mal escritos y contener disparates que, seguramente, no eran como para formar el buen gusto y el raciocinio de los lectores.

Sea como fuere, se podía esperar aún el renacimiento de la sana literatura, pues los buenos escritores no faltan, pero sobrevino la titánica guerra autora de males peores que la muerte de las artes nobles.

En Francia, en Alemania, en Inglaterra, en Austria, en Italia, en Rusia, ¿quién se atreve a escribir y a leer libros, a no ser que traten de la guerra? Gran parte de los literatos y del mismo público que pudiera ser lector se hallan en sus respectivos frentes, y ¿cuántos de ellos habrán muerto?

M. Frédéric Masson, de la academia francesa, recuerda que esta institución ha resuelto reservar para los escritores muertos en los campos de batalla todos los premios de que dispone para el año 1915. Según lo manifiesta, la academia tiene motivos que justifican su manera de proceder.

Si bien es verdad que desde enero a julio del año pasado han aparecido algunos libros de mérito, también es cierto que no se publicó ninguno desde julio a diciembre. Faltan a la vez autores y público.

Refiriéndose a esa falta, M. Masson dice:

—¿Para qué? Ningún poema vale hoy un llamado de clarín, y no puede haber libro, por magnífico que sea, cuyas hermosas páginas lleguen a igualar un tiro de fusil bien apuntado... y que mate.

En todas las naciones en guerra se pensará lo mismo; en las que no lo están impera también idéntica preocupación entre público y autores. Todo lo que no atañe a la gran contienda interesa poco, porque a ella están ligados los intereses de todos. La repercusión económica y moral es común en todas las comarcas del mundo.

La literatura, como, por otra parte muchas ramas de la industria humana, tiene que sufrir una hemiplegia que será de larga curación.

¿QUE ES EL HEROISMO?

Encargado de informar acerca de los premios a la virtud que discierne la Academia Francesa, M. Gabriel Hanotaux hace una soberbia definición del heroísmo.

"Cierto día, del fondo del alma social, surge este grito: "¡Más bien la guerra!" Y, desde luego, la nación que lo ha proferido siente brotar grandes virtudes en su seno: son las virtudes militares.

"¿Cómo podríamos, este año, hablar de la virtud, sin pensar primero en aquel campo de muerte y de gloria en donde se despliega la más bella de las virtudes humanas, el heroísmo?

"El heroísmo es el sacrificio absoluto: es el don de sí mismo a los que quedan. El hombre que hizo "su sacrificio" encontró el fin y el sentido de su destino; algo lleno y fecundo dilata su corazón; una sangre alegre y altiva corre en sus venas; sus ojos y hasta sus ademanes irradian buen humor y júbilo. La muerte se queda pasmada y se siente vencida, ella, la triunfadora de siempre: cuanto más hiere más despreciada es.

"¡Y vivimos en esos tiempos! Nuestros hijos son los que están animados de esa fuerza.

"Los habíamos criado para que respondieran, un día, al "llamamiento del soldado" Ellos se pusieron de pie y contestaron: "¡Presentes!" Y no se trata solamente de una selección, de una élite entre los varones; ya no son los algunos millares de hombres dobligados a los ejercicios del cuartel los que tomaron las armas. A los primeros redobles de tambor la nación viril toda corrió a la frontera y millones de valientes se adelantaron en masa.

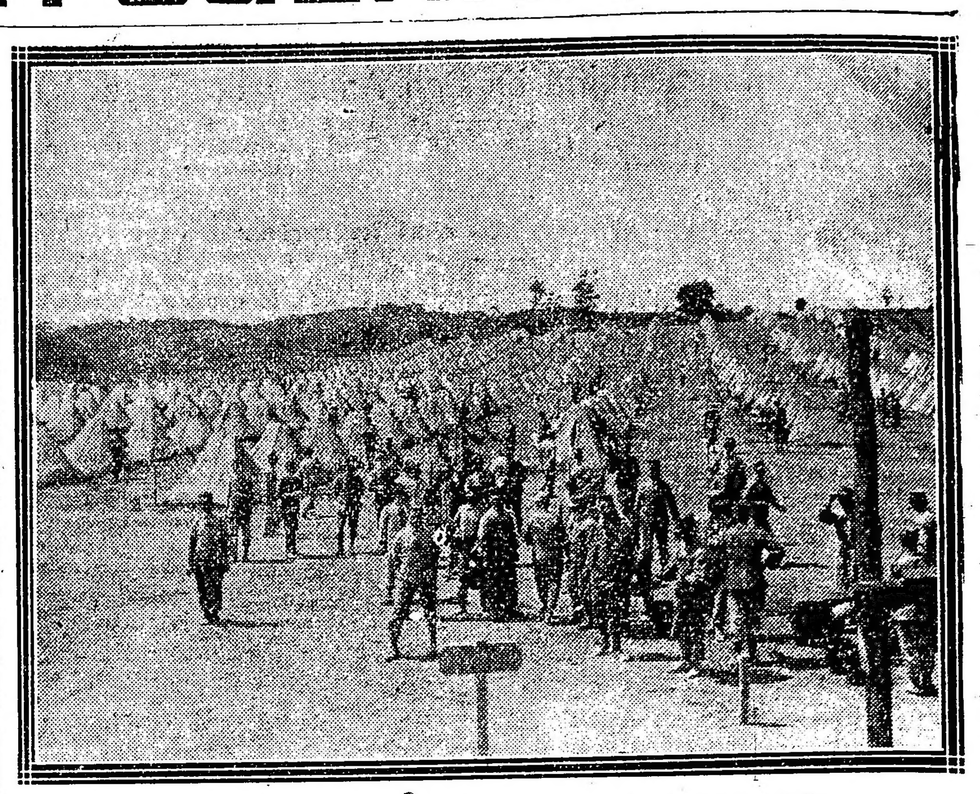

Tropas italianas a la hora del almuerzo en el campo de batalla

LAS PLAZAS FUERTES DEL PORVENIR

En vista de los elementos de ataque modernos se ha discutido mucho acerca de la utilidad de las plazas fuertes, en la guerra. Se dijo que Amberes, Namur, Przmysl, Brest-Livtosk y otras que eran consideradas como intomables, han caído sin oponer gran resistencia y que Epinal, Toul, Belfort, para nada sirvieron, por cuanto no fueron atacadas.

Lo contrario explica el coronel Gauthier en un artículo que acaba de publicar la "Revue Hebdomadaire".

"Si los alemanes — dice — prefirieron pasar por Bélgica, violando la neutralidad, fué precisamente porque no quisieron tropezar con las fuertes redes de nuestras plazas del Este; pues no ignoraban que, después de haber cerrado cuidadosamente la gran puerta de entrada, habíamos descuidado la de servicio con Lille, Maubeuge, Laon, La Fére y Reims, abandonadas en parte, porque antes de la guerra ya se dudaba de la utilidad, de las plazas fortificadas. Los alemanes no pudieron dejar de prever las consecuencias de la invasión por Bélgica que había de acarrear forzosamente la intervención inglesa, y si así lo hicieron el hecho es seguramente debido a que ofrecía más dificultades el paso a través de las fortificaciones del Este, cuya misión ha sido debidamente cumplida, cubriendo ese punto de la frontera.

"Agreguemos que, durante la batalla del Marne, las dos plazas de París y de Verdun desempeñaron un papel feliz como puntos de apoyo bastante sólidos para asegurarnos en contra de toda veleidad de movimientos rodeadores. El mismo fuerte de Troyón, bizoca hábilmente defendida por una sola compañía, guardó un paso importante, en donde un ataque del enemigo trataba de operar una peligrosa diversión sobre nuestro flanco derecho.

Supóngase que forcemos mañana la defensa enemiga en Alsacia y en Lórena. ¿Creerá acaso que Metz y Estrasburgo, con la organización racional que debe preverse, no trastornarán nuestra marcha hacia adelante? Será imprescindible disimularlas, rodearlas, lo que restringirá enormemente la zona de nuestras operaciones y nos obligará a un empuje sobre el Rhin por el Norte, en donde tendremos la desilusión de encontrar los principales puntos de pasaje, puentes, dominos y vías férreas, guardados por Colonia, Maguncia y Coblentz. Y esa plazas en que los alemanes gastaron sumas ingentes para organizar formidables posiciones, ¿cuánto tiempo nos será menester para tomarlas?

Todo estriba, pues, en construir las plazas fuertes con arreglo a los recursos de la guerra moderna.

Examinado este punto de vista de la cuestión, el coronel Gauthier pasa a explicar lo que, a su juicio, deberán ser las plazas fuertes del porvenir.

A este respecto dice:

"Alrededor de los puntos estratégicos que se deberán reguardar, los cuales serán generalmente ciudaddos por cuanto éstas y los nudos de comunicación han tenido siempre afinidades recíprocas, habrá varias líneas delgadas de trincheras concéntricas precedidas de tupidas redes de alambre erizado, provistas de galerías de comunicación y trazadas de modo que cada una de ellas bata la precedente así como las galerías correspondientes.

"Estas líneas deberán consolidadas por medio de todos los recursos que ofrece la técnica moderna de la construcción.

"Había baterías enterradas y movibles en galerías especialmente dispuestas. Se necesitará instalar bajo tierra abrigos, depósitos, usinas electrógenas u otras, provistas de numerosas comunicaciones. Todo eso estará diseminado, esparcido, a fin de que "no estén colocados en el mismo canasto todos los huevos de la plaza", y que sean rotos de a poco por las gruesas marmitas.

"Y este sistema nuevo, gracias al hormigón, a las numerosas construcciones subterráneas, a la importancia del terreno ocupado, seguirá aun la ineluctable ley del progreso, que exigo que todo se complique y aumente de precio. Tal será al parecer la plaza fuerte del porvenir".

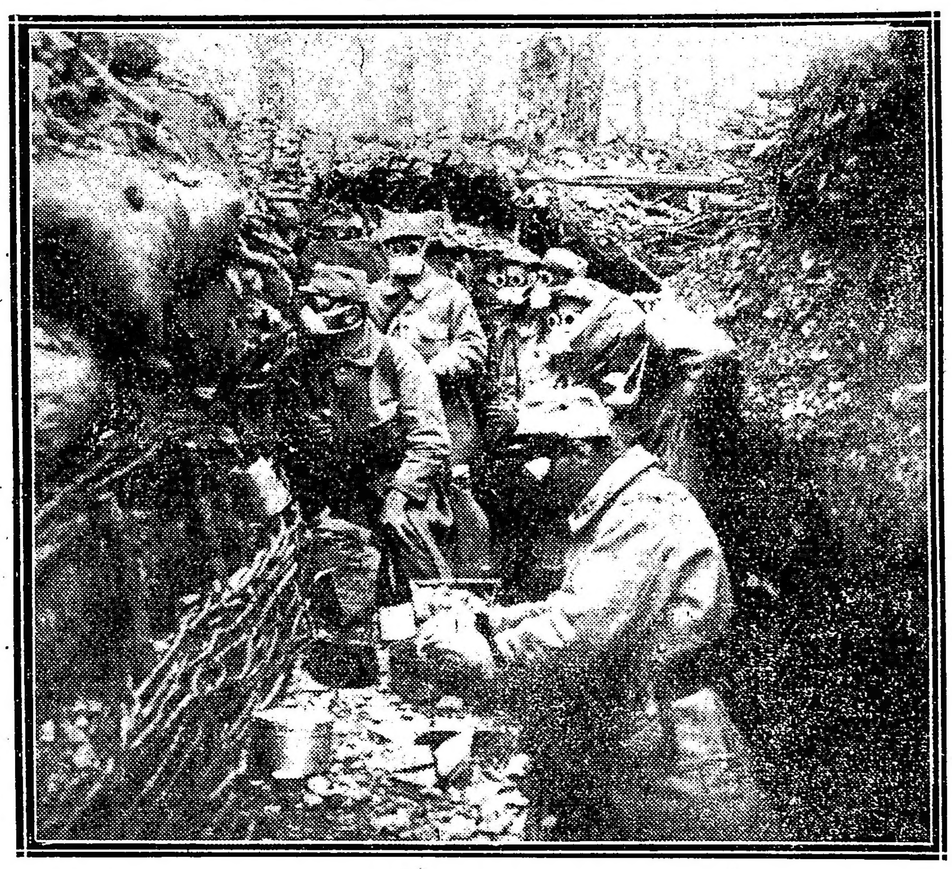

Se señala los gases alemanes en las trincheras de primera línea del ejército francés. Un ataque alemán por medio de los gases asphyxiantes siendo señalado, los soldados franceses se apuran en munirse de sus caretas respiratorias. En el primer plano se ve un soldado en el momento de mojar su careta en un recipiente conteniendo hypso.

LA SORDERA CAUSADA POR LA GUERRA

El doctor Castex, de la academia de medicina de París, ha presentado un estudio de los casos de sordera consecutivos a las heridas recibidas en la guerra. Según este autor, los desórdenes que causan la sordera dependen de dos clases de lesiones anatómicas: 1o., las rotura del tímpano; 2o. las roturas del laberinto.

Mientras que las lesiones del primer tipo tienen por causa, sea un choque directo sobre el hueso temporal, sea una explosión de conmoción débil, las de la segunda categoría tienen por origen principal los traumatismos causados por las caídas o por resbalamiento en fosas de trincheras o debajo de montones de heridos y cadáveres. Estas últimas lesiones, casi siempre acompañadas de una conmoción cerebral, son particularmente importantes, pues dejan desórdenes persistentes las más de las veces hasta una sordera definitiva.

Maniobras del ejército italiano en las fronteras del Tirol

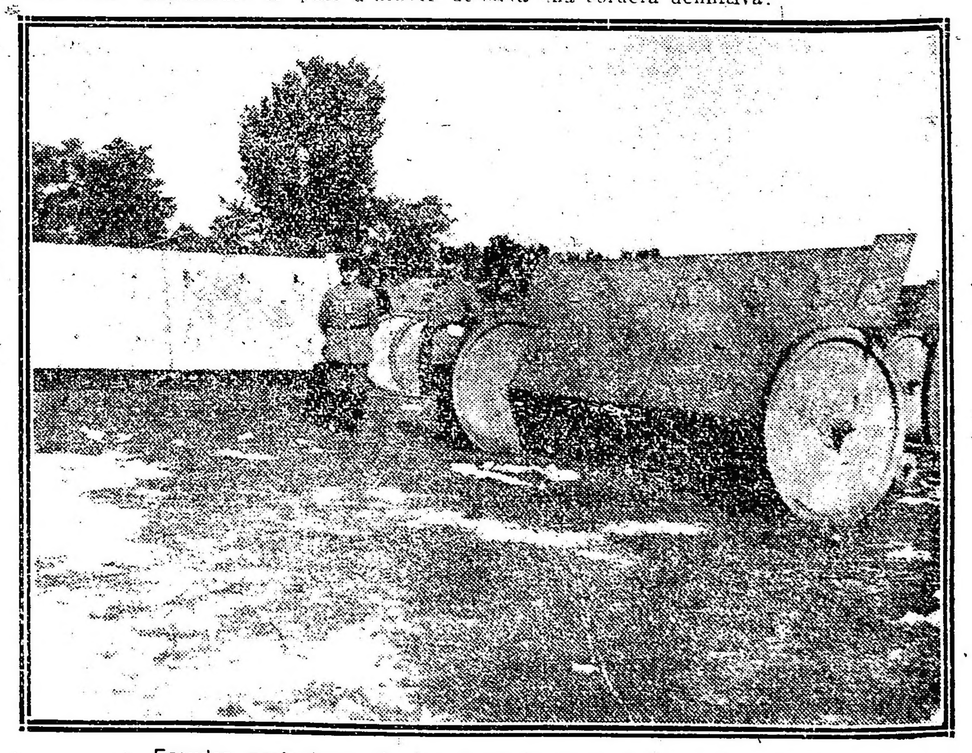

Escudos protectores de los rusos tomados en Nowo Georgiewsky

Centro Unión Viajantes de Comercio

LA SITUACION DE ESTE GREMIO

Antaño y ogaño

DE UN BIENESTAR REAL AL DE ANGUSTIAS

Enormes dificultades que soportan los viajantes

SIN SUELDOS CONVERTIDOS EN COMISIONISTAS

Las famosas patentes de provincias

Resulta muy novedosa la información que da la junta de cómo se desarrollan determinados gremios, de los cuales el buen público no tiene ni siquiera una idea aproximada de las dificultades que soportan. La sorpresa es en primer término para el periodista que lógicamente al abordar estas cuestiones, le es previo documentarse.

Teníamos referencias que los viajantes de comercio en otrora, era un gremio feliz; bueno: eso de feliz, como todo en la vida, hay que aceptarlo con el criterio de la relatividad de las cosas humanas. Gremio feliz, repetimos una vez más, porque en nuestros achaques periodísticos, en más de una ocasión, hemos salido en jiras a provincias, de manera que en el tren y en los hoteles nos hemos codeado con los viajantes de comercio, percatándonos que llevaban una vida rumbosa, lo que significaba: abundante retribución o viático sin limitaciones.

Y no tiene nada de particular que en nuestras correrías hallemos los corredores de comercio porque ellos se prodigan, dándose a conocer y resultan a las mil maravillas como elementos informativos, pues todo lo ven, todo lo comentan, todo lo averiguan y lo contraiorean.

Es el caso que ayer encontramos al acaso a uno de esos tantos viajantes con quien nos habíamos vinculado en una de esas jiras por tierra adentro. Notamos al hombre mohino, displicente, bastante cabizbajo.

—¿Qué le pasa? — fué nuestra pregunta:

—¿Que andamos los viajantes como verdaderas carabinas sin manijas.

—¿Que tan mala está la plaza?

—¿La plaza? Pocas veces ha estado mejor que en estos momentos. Las casas introductoras venden lo que quieren y cómo quieren.

—¿Entonces?

—En primer lugar hay carencia de mercaderías; una cantidad considerable de renglones que antes de la guerra se importaban de Alemania no los hay en plaza.

—Hombre, si usted no se explica, francamente, no advierto qué correlación existe entre la carencia de algunos renglones con su pesimismo.

La situación de los viajantes—

—Sin embargo, todo tiene su explicación.

Nuestro gremio, señor mío; el gremio de viajantes está partido por el eje. Hasta 1912, hemos ganado dinero, y como fácilmente se ganaba, también fácilmente se gastaba.

Desde 1912, la crisis económica, las transacciones comerciales sufrieron los quebrantos que son del dominio público; usted es periodista y los conoce perfectamente.

—Así es.

—Pues bien: el malestar se ha ido agravando y para colorario sobrevino la guerra. Puede decirse que desde 1913 la casi totalidad de las casas importadoras y mayoristas optaron por suprimir en el rubro viajantes, la remuneración, gastos de viaje, viáticos y patentes.

A usted le consta que antes ganábamos los viajantes un promedio de pesos 300 mensuales, amén de pequeñas comisiones, siendo todos los gastos por cuenta de las casas. Hoy no hay sueldos; los viajes, estadía y patente, todo corre por nuestra cuenta. Es decir, nos hemos convertido en meros comisionistas.

Patentes a los viajantes—

Esto de las patentes a los viajantes de comercio es un tema zarandeado. La prensa en general, de tarde en tarde, acaso a falta de temas, lo explota como asunto ocasional; el Centro Unión Viajantes, al cual pertenezco, lo debate constantemente; el asunto ha sido llevado y discutido en el último Congreso de Comercio realizado en Mendoza, quien declaró de urgente necesidad la modificación de las leyes de patentes para nuestro gremio, llamando la atención de los poderes públicos para la fijación de una patente única para toda la República; el camarista de Buenos Aires doctor Jofre ha declarado que esas tasas de cada Estado son constitucionales; pero el hecho real es que en la provincia de Buenos Aires, Santa Fe, Córdoba, San Juan y San Luis, cobran pesos 400; en Entre Ríos, Corrientes y Tucumán pesos 600. Santiago del Estero y Catamarca, pesos 300; Jujuy y La Rioja, pesos 200; en cuanto a Salta, según los renglones desde pesos 1000 a 50; y en los territorios nacionales pesos 50.

La inercia de los introductores—

—Si el doctor Jofre cree lógicamente que debe tener razón, por cuanto la carta fundamental establece el libre tránsito y la libertad de comercio, señalando a los gobiernos de provincias sus obstrucciones para fomentar la industria y el comercio, ¿por qué no han llevado ese asunto a la Suprema Corte de Justicia de la Nación?

—Precisamente, el doctor Jofre ofreció su concurso en ese sentido y sin que importara su defensa ninguna irogación a los introductores, llegó al extremo de correr con todos los gastos siempre que en cada caso, al sacar la patente las casas dejaran de inmediato ante un escribano público la protesta de su inconstitucionalidad.

—¿El resultado?

—Sería muy dura la clasificación: los mayoristas manifestaron que no querían comprometerse ni enredarse en pleitos de esa naturaleza; y las patentes hoy las abonamos de nuestro peculio los viajantes.

Rechazo de una solicitud—

—¿Pero no se han hecho gestiones directas para obtener la abolición de esas aduanas internas?

Con fecha 19 de octubre del corriente año, la Unión Industrial Argentina elevó una solicitud al Ministerio de Agricultura, llamándole la atención sobre los obstáculos que oponen a la extensión de las actividades comerciales de la república, refiriéndose a la multiplicidad de patentes que gravitan sobre nosotros los viajantes, la falta de un criterio uniforme que inspire a la legislación respectiva, solicitando su intervención en ese asunto en favor de los intereses industriales y comerciales, muy afectados por un sistema ilógico, arbitrario y reñido con todas las reglas de una administración previsora y dispuesta a fomentar la riqueza de un país.

Resolución negativa—

—¿Y qué resolvió ese ministerio?

—La dirección general de comercio e industrias, que por lo visto ha tomado el rábano por las hojas, han informado que sólo una comisión de delegados provinciales, reunida por invitación del gobierno nacional, puede proyectar una tarifa uniforme y más equitativa que la actual y una legislación clara, concisa y también uniforme, tarifa y legislación que cada provincia adoptaría después.

En una palabra: el rechazo, simple y plano.

—¿Qué le parece el calibre de nuestros gobernantes?

—Que en todo marchan parejo.

—Dígame, ¿por qué no forman ustedes una liga de defensa?

—Tenemos una organización: Centro Unión Viajantes, que fué fundado en julio de 1903; pero es una institución mutualista, en la que pagamos una cuota mensual de pesos 4, con acción al servicio médico y botica, un subsidio de 5 pesos diarios mientras el socio está imposibilitado para trabajar, y un seguro de vida para los deudos, de pesos 50 por cada fracción de 25 asociados.

—¿El gremio es muy numeroso?

—Puede calcularse en 4.000.

—¿Y los asociados?

—Actualmente, entre 800 y 1.000.

—¿Quiere venir a visitar nuestro Centro? Casualmente está a 2 cuadras de distancia.

—¿De manera que el gremio de viajantes pasa por una situación difícil?

—Ya usted puede calcular; un número considerable ha tenido que abandonarlo; pues como le informaba al principio de nuestra conversación, los que hoy viajamos tenemos que correr con todos los gastos. El pasaje de ferrocarril cuesta un ojo de la cara; ni siquiera tenemos las ventajas del billete por distancias kilométricas, generalizado en Europa.

Comisión a los viajantes—

—¿Pero las casas dan buena comisión?

—En general el promedio puede calcularse en un cinco por ciento.

Con el gerente de los viajantes—

—Aquí es; suba usted.

Este es nuestro local, su casa.

—Muy bien.

El señor, — presentándonos al señor Arcaza, — es el gerente de nuestro centro.

—Previos los saludos, preguntamos:

—¿Qué tal el estado económico de la institución?

—El 30 de noviembre próximo pasado teníamos en efectivo y en diversas instituciones bancarias la suma de pesos 69.205.31.

El señor Arcaza nos readitó toda la información anotada y nos habló con insistencia respecto al estado, poco menos que insalvable, de la cuestión para el gremio. De manera que si LA EPOCA nos apoyara, realizaríamos obra digna de aplauso y encontraría en los viajantes la mayor simpatía.

—Es que así lo hará.

FALTA DE MAESTROS

Nuestro corresponsal en San Sebastián, estación del ferrocarril Midland, nos comunica que en esa localidad, existen, desde hace tiempo, local para funcionar una escuela, los útiles necesarios y los niños analfabetos que esperan instrucción, faltando, únicamente, que la dirección general de escuelas se preocupe y nombre al maestro que debe dictar las lecciones.

Es de esperar que al abrirse el próximo curso se llene una necesidad tan urgente.

Vida Obrera

A propósito de legislación del trabajo

OPINION DE UN INDUSTRIAL

Cómo encara el asunto de las 8 horas el Sr. Barolo

El desarrollo industrial en nuestro país no ha alcanzado hasta la fecha la intensidad que reclama el mercado interno, debido a toda una serie de factores: falta de materia prima abundante, en la mayoría de los casos, el arancel aduanero en otros, y en muchos la técnica en lo pertinente a los medios de producción, cuando no la carencia de idoneidad en el personal.

Hay sin embargo industrias que tienen materia prima en una abundancia extraordinaria, y que en estos momentos realizarían ensanches en relación con la extraordinaria demanda para las necesidades del mercado interno y aun para concurrir al mercado universal en condiciones relativamente ventajosas; pero hay fabricantes que no se deciden, tienen sus reparos, no porque el negocio en sí presente mayores dificultades, sino por las perturbaciones que puede traer la modificación en los hábitos y duración de la jornada de trabajo.

Habla el señor Barolo—

Conversando uno de nuestros redactores con el señor Barolo, de la firma L. Barolo y Cía., respecto al estado próspero de la industria textil, y de la gran demanda que en estos momentos tienen esos establecimientos, le preguntamos si no era este el momento para decidirse en el sentido de incorporar poderosos elementos para acrecer la producción.

—Es indudable; hay urgencia en producir ensanches, pues aun trabajando día y noche, si fuera posible hacerlo, no alcanzaríamos a cumplir con la enorme cantidad de pedidos que reclaman las necesidades del comercio interno toda vez que hay una escasez enorme de artículos en las casas mayoristas e introductoras, casas que venden lo que quieren, y si sus operaciones no son mayores, es porque la importación ha disminuído considerablemente. Pero con todo, no es posible, no nos atrevemos a ensanchar.

—¿No tiene fe en el porvenir económico del país?

—La prueba de que creemos ciegamente en la grandeza y la prosperidad de la República Argentina, es que hemos montado grandes establecimientos que representan un capital respetable. No es desconfianza en el porvenir, sino que nos detiene la neurosis de una parte de los legisladores que, con una plataforma muy sugestiva, para aumentar el número de sufragios, tratan de arrancar leyes en favor de la clase trabajadora, cuya implantación, para determinadas industrias, como la de tejidos, por ejemplo, traerá en pos de sí grandes perturbaciones.

La sola presentación del proyecto de ley tendiente a la implantación de la jornada máxima de 8 horas, para todas las industrias, nos ha inducido a demorar el ensanche de nuestras hilanderías y telares.

—¿Es posible?

—Así como Vd. lo oye.

—¿Pero esa reducción de la duración de la jornada no puede compensarse con la implantación de una técnica más adelantada?

—En determinadas industrias acaso sea posible; pero no en la de tejidos.

Para apreciarlo no hay más que conocer lo que significan las hilanderías, cuyas instalaciones, son maquinismos de un costo muy elevado, es decir, representan un capital que sólo redituá si esas máquinas se hallan en plena actividad durante una cantidad de horas que no baje, como mínimo, de nueve. De lo contrario no compensan; esta producción no se acrece a voluntad; en cuanto a técnica, es la técnica más adelantada.

Numerosos establecimientos representan la última palabra y, sin embargo, no resulta negocio si se limitan a ocho horas de trabajo.

—¿Y eso no lo saben los legisladores que propician la jornada de ocho horas?

—No quiero agraviarlos haciéndolos aparecer como ignorando que la jornada de ocho horas no rige en ninguna nación para la industria textil. Ellos que son eruditos, y que en todos sus discursos parlamentarios van bien documentados, con estadísticas y citas de lo que se hace y se deja de hacer en el resto del orbe civilizado, sobre todo en materia de legislación social, están persuadidos, hasta la saciedad, que en todas las naciones donde funciona esta industria, la jornada oscila entre 9 1|2 y 10 1|2 horas de trabajo, y que, no obstante todas las tentativas, no ha sido posible implantar la jornada de ocho horas aisladamente en virtud de que una jornada mayor en los demás países determinaría crear condiciones desfavorables para la concurrencia de los productos al mercado universal.

Estas reformas, y sobre todo, las relacionadas con la reducción de la jornada, son cuestiones demasiado graves, que no pueden resolverse por mero sentimentalismo; pues, lejos de obtener ventajas para la clase trabajadora, se la puede crear situaciones graves, tan graves como las que trae en pos de sí la desocupación.

Si los parlamentarios europeos no han hecho mayor hincapié en obtener la sanción de la jornada de ocho horas, convencidos de que cada país no es un mercado cerrado del trabajo, sino que todos se hallan conexionados al mercado universal, donde concurren, o bien tienen que soportar la competencia de la producción similar extranjera, ¿cómo podríamos competir en la Argentina con los precios, trabajando nuestras hilanderías ocho horas y las de Italia, Bélgica, Alemania, Inglaterra y España, en épocas normales, manteniendo diez y once horas?

Es cuestión de un poco de buen sentido, darse cuenta de la realidad.

Ahí tiene usted explicado el por qué no obstante haber exportado nuestras fábricas, le hablo de las que explotamos nosotros, la firma L. Barolo y Cía., más de medio millón de muestras de paño militar, una cantidad enorme de lana lavada y peinada, de tener pedidos de verdadera consideración para la plaza, amén de tener excelentes mercados para nuestros hilados en el Uruguay, Brasil y Chile, no nos decidimos a optar por los ensanches en grande escala, pues no sabemos si de un momento a otro, por simple oportunismo político, ese proyecto de la reducción de la jornada pueda ser convertido en ley. Si tal acontece, no acoplaremos una máquina más a las existentes. Nos limitaremos a seguir vegetando.

CINZANO
VERMOUTH

"LA EPOCA" EN CÓRDOBA

SITUACION GENERAL DE LA PROVINCIA

EL CAPITULO DE LAS FINANZAS

Córdoba, diciembre de 1915. — En mi correspondencia anterior, al referirme incidentalmente a los impuestos, prometí tratar en capítulo especial las finanzas de la provincia. De ellas voy a ocuparme.

Es parte primordial de un buen sistema financiero la organización de los recursos por un sistema impositivo científico, que consulte las necesidades del Estado y que produzca una renta de acuerdo a su capacidad económica.

En la actualidad, los principales impuestos, que por sí solos constituyen la casi totalidad de la renta son: 1.o Contribución Directa (impuesto territorial); 2.o Impuesto Agropecuario; 3.o Patentes y 4.o impuesto de sellos.

El sistema de impuestos de mi provincia con algunas diferencias en contra nuestra. Pero he de hacer sentir especialmente mis críticas por el siguiente motivo: El gobernador Cárcano, entre sus defectos, tiene el de gobernar más para algunos diarios de la Capital Federal que para la provincia que lo tiene de mandatario.

Pues bien, la materia financiera ha dado, en distintas ocasiones, motivo para loas entusiastas a la gestión administrativa de nuestro gobernante, elogios que, con motivos, creo improcedentes, según lo he de demostrar.

Veamos ahora los diferentes impuestos que he enumerado.

1.o La Contribución Directa ofrece especial interés por la circunstancia de la atención que se presta al impuesto sobre la tierra. El Georgismo, que en mi provincia como en la Capital Federal tiene bastantes adeptos, lo ha puesto de moda.

Anteriormente el impuesto directo consistía simplemente en el tanto por ciento que se percibía sobre el valor total de la propiedad inmueble, avaluada por el receptor de acuerdo a los elementos de cálculo de que podía disponer.

La base del impuesto reformado es la avaluación. Ella se hace calculando el valor de la tierra, despojada de sus mejoras. Si no profundizamos el estudio, podremos considerar el actual sistema cordobés como un adelanto evidente, y podemos estimarlo motivo par elogios, sobre todo si interviene la intención deliberada de encontrar ese motivo. Pero tanta belleza se desvanece en cuanto se dedica un poco de atención para la observación crítica.

¿Cómo se efectúa la avaluación? Al efecto se han confeccionado planos de los distintos departamentos, parcelando la tierra, y adjudicando a cada división un valor por hectárea, que se ha obtenido promediando distintos precios obtenidos en la zona. Para remediar las injusticias que produciría este sistema que en el caso particular resultaría completamente apriorístico, se han confeccionado las tablas de desmejoras que especifican el porcentaje a deducir por las que se denuncien y comprueben.

Pues bien, las avaluaciones promediales son absolutamente caprichosas y carecen de toda base seria. En mi primer lugar, los planos y divisiones territoriales se han hecho sólo sobre el papel por unos ingenieros de gabinete, sin que sus trabajos tengan un buen fundamento topográfico. Además, los cálculos promediales para las avaluaciones se han hecho a la ligera y sin exactitud en los datos. De todo esto ha resultado, como es de suponer, un trabajo hábil solamente para llenar las formas.

Esto no es todo, el recurso de las denuncias de las desmejoras hace que "sigamos chapaleando en el barro"; dichas denuncias se hacen a menudo de mala fe, y prosperan con toda seguridad con la complicidad del receptor, en último caso, cuando se cuenta con influencias en las altas esferas se recurre a la apelación, y el cánon de contribución se reduce al deseo del reclamante.

Tenemos otra consecuencia de la política de las complacencias y de las camaderías.

El sistema del impuesto territorial se ha convertido en la práctica en una fuente inagotable de injusticias e irritantes favoritismos.

Se habla de ricas colonias y espléndidas estancias clasificadas en casi toda su área como lagunas y bañados.

Para no extendernos demasiado, continuaremos en otro número considerando este interesante capítulo.

La cosecha de uva

La oficina general de estadística en Mendoza, en un cuadro demostrativo recientemente presentado, augura una excelente y cuantiosa producción de uva para la cosecha actual.

Se calcula el rendimiento en 14.892.500 quintales de fruta, que producirán 3.954.716 hectolitros, lo cual acusa una plausible suma de perseverantes esfuerzos por parte de los viñateros de aquella región, pues ha de tenerse en cuenta la disminución producida por las últimas granizadas caídas y que, podían acusar un descenso importante en el arancel de la producción anual.

Esto no sucederá sin embargo, y si bien la cosecha actual no superará las de otros años, será lo suficiente para cubrir las esperanzas que en ella se habían depositado.

INFORMACION GENERAL

LIGA AGRARIA

Esta tarde a las 5 se reune la 23a. asamblea general ordinaria de la Liga Agraria, para tratar la siguiente orden del día:

1.o Lectura de la memoria de la comisión directiva, correspondiente al período 1914-1915.

2.o Lectura del balance, del mismo período.

3.o Elección de 18 miembros por dos años y uno por 1 año, para integrar la comisión.

UN KIOSCO AVISADOR

En la esquina de las calles Rivadavia y Cavallos existe una garita de madera de forma cilíndrica, alta, especie de kiosco que sirve para pegar carteles de reclame. Es de propiedad de la Municipalidad, quien cobra un impuesto por sus servicios.

El descuido de los mismos inspectores municipales ha hecho que el kiosco, en vez de avisador, sirva de mingitorio, lo cual le ha convertido en adefesio para la estética y un inconveniente para la higiene pública. Convendría que la Intendencia ordenara su saneamiento y cuidase o resolviera retirarlo, pues no creemos que tal como está ahora, su presencia sea muy grata al vecindario de aquel paraje y al transeunte mismo.

DISTRIBUCION DE JUGUETES

Nuestro correligionario el industrial señor Claudio A. Márquez repartió en su casa, Larrea y Sarmiento, juguetes y bombones a los niños pobres del barrio, quienes acudieron, pudiendo también admirar el nacimiento del niño Jesús que se exhibía en una de las salas. Hubo música, servicio religioso y un árbol de Navidad que se mantendrá hasta el 6 de Enero. La feliz iniciativa del señor Márquez le ha valido, a más de la gratitud de los beneficiados, muchas felicitaciones.

CENTRO DE ESTUDIOS SOCIALES Y APOLOGETICOS

Cumpliendo con una de las conclusiones del pasado congreso de la Juventud Católica Argentina, los ex alumnos de Don Bosco del colegio Santa Isabel de San Isidro, han fundado un centro de estudios sociales y apologéticos, dado el entusiasmo y la preparación de los componentes del nuevo centro, es de esperarse que el éxito más lisonjero corone la obra.

UNIVERSITARIAS

FACULTAD DE CIENCIAS ECONOMICAS

Reunión del Consejo

Esta noche a las 9, en lugar de las 5.30, como se había anunciado, se reunirá el Consejo Directivo de esta Facultad, para tratar diversos asuntos que se encuentran en consideración.

—Hoy se reunirán las siguientes comisiones examinadoras:

Legislación comercial (primer curso), a las 5 p. m.; Matemáticas financiera (segundo curso), a las 5.30 p. m.; Régimen agrario, a las 6 p m.

FACULTAD DE DERECHO

Horario de exámenes

Hoy continuarán los exámenes en esta Facultad de acuerdo con el siguiente horario:

A las 9 de la mañana, derecho internacional privado; a las 10, derecho constitucional (escritos de libres) y a las 5 de la tarde, legislación consular y práctica notarial.

EN LA "NAZIONALE ITALIANA"

LA FIESTA DE AYER

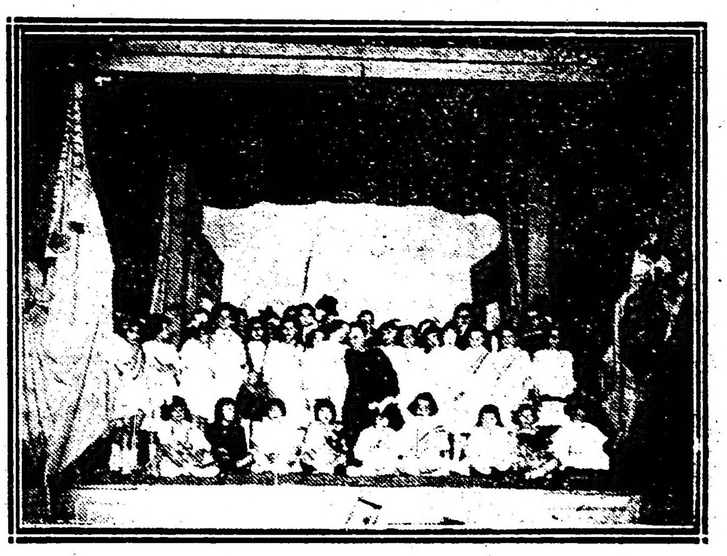

La concurrencia en la fiesta escolar de la sociedad Nacional Italiana Sociedad Nazionale Italiana. — La fiesta de ayer: homenaje de los alumnos a la maestra señora L. Ponzoni, que vuelve a su patria después de 20 años de servicio

Ayer a las 2 de la tarde, en el salón de la «Nazionale Italiana», se realizó la anunciada fiesta conmemorativa del 26 aniversario de la fundación de las escuelas que sostiene y que fueron las primeras fundadas en la América del Sur por esa colectividad.

La concurrencia atestaba la sala y las galerías adyacentes: eran en su mayoría familias de los 800 niños inscriptos en los cursos.

Abrió el acto el Himno Argentino cantado por el coro de los alumnos con muy buena entonación, y estalló en la sala un estruendoso aplauso que se repitió al tocarse la Marcha Real Italiana.

El presidente, señor José Arellino, tomó enseguida la palabra, para recordar la obra de la sociedad y celebrar la vinculación ya indisoluble que une a Italia y la Argentina.

Y empezó a desarrollarse la primera parte del programa: «La poesía de Balilla» por el alumno F. Pizzorno; un diálogo por las niñas M. Aliprandi y G. Costa; «La Croce di Savoia»; un número de canto y baile por N. Lenese y G. Prozzini.

Después de un breve intérvalo durante el cual la concurrencia que había tenido que quedarse en los corredores por estar ya llena la sala, salió a tomar aire en la terraza, y comenzó la segunda parte del programa que se inició con la entrega de una medalla de oro a la abnegada educacionista señora L. Ponzoni, quien ha dedicado durante muchos años sus actividades a la escuela de la Nazionale Italiana. Luego el prof. Ellero, presidente de la seccional bonaerense de la «Dante Alighieri" expresó en breves palabras la adhesión de esta sociedad, a tan justiciero homenaje y ofreció en nombre de la misma a la señora Pouzoni, un diploma de honor. El público ovacionó largamente a la agasajada.

Siguieron los demás números de la fiesta: monólogos, poesías, diálogos, dúos, y por último, un cuadro plástico en el que se cantaron los himnos de Mameli y de Garibaldi, suscitando un verdadero desborde de entusiasmo.

En las salas y en la terraza el público se detuvo un rato aún, mientras los niños que habían tomado parte en la fiesta recibían felicitaciones de maestros y amigos.

El franco éxito de esta reunión, es una prueba de las simpatías que acompañan a la «Nazionale Italiana» en su fecunda obra educacional.

A TRAVES DE LA CIUDAD

LA BOCA - SU VIDA GREMIAL

ASOCIACIONES DE SOCORROS MUTUOS Y DEPORTIVAS

EL HOSPITAL "COSME ARGERICH"

LOS BOMBEROS VOLUNTARIOS

La ascendente evolución de la Boca, que, a grandes pinceladas reflejáramos en la crónica anterior, donde de manera más acentuada se pronuncia, es, sin disputa, en la firme y sana organización de sus centros sociales y deportivos, preferidos a toda otra cosa.

El continuo trato, la sociabilidad gremial, la comunicación frecuente, en horas de amable esparcimiento, entre los que, persiguiendo

Boca.—Salida de trabajadores de la fábrica de alpargatas

un mismo ideal—el mejoramiento individual, base de la grandeza colectiva y fuerza propulsora de la grandeza nacional—están, sin embargo, separados por la diversidad del oficio, han sido siempre seguro talismán para atraer los beneficios del progreso y, a la vez, especie de termómetro para pulsar el ade-

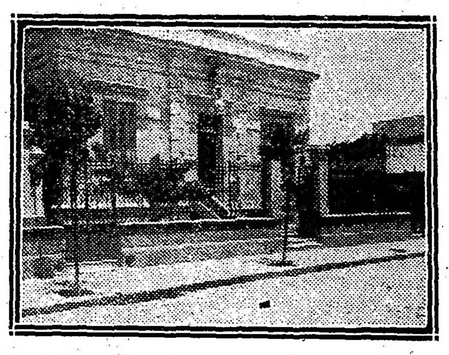

Boca.—Frente del hospital vecinal Cosme Argerich

lanto de los conglomerados urbanos. Cosmopolita como el que más, este barrio, y como el que más, también, bueno para aplicar la energía personal a trabajos diferentes, cual instigado por una necesidad instintiva, ha sabido fomentar tal acercamiento por medio del desarrollo de sociedades obreras de socorros mutuos, que pueden colocarse al lado de las mejores de la capital sin escrúpulo alguno.

Así fundada en 1878, y en homenaje al maestro, la sociedad José Verdi, es una im-

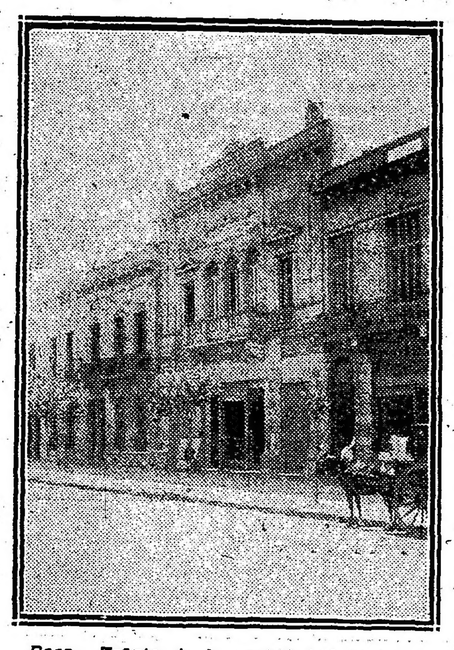

Boca.—Frente de la sociedad José Verdi

portantísima institución que goza de efectivos y sólidos prestigios. Desde un principio se señaló por la seriedad de sus estatutos y la calidad de sus asociados. Y conserva como timbre de honor subrayador de esta verdad, varias cartas del autor de "Aida" en que agradece el honor discernido y se congratula por su creciente desenvolvimiento.

Con el transcurso de los años, su capital social ha ido aumentándose en forma sorprendente. Y, en la actualidad, es dueña del mejor y más elegante salón-teatro del barrio, donde se efectúan las grandes asambleas políticas, las conferencias y las selectas veladas de beneficencia; tiene un cuerpo musical bastante notable y posee edificio y panteón propios. El número de sus socios pasa de mil quinientos, entre los que figuran súbditos de todas las naciones del mundo. Su dirección está a cargo de una junta directiva que funciona con toda regularidad quincenalmente. Y cada semestre celebra asambleas generales en las cuales se pone da manifiesto el cariño que todos los miembros profesan a la institución.

Es su presidente, don Santiago Pertini, vecino caracterizado, quien al frente de sus destinos, realiza una acertada labor. Y lo acompañan en la junta directiva, catorce socios no menos prestigiosos que contribuyen a impulsar el desarrollo de la sociedad.

Italiana, a pesar de su cosmopolitismo, esta asociación, con motivo de la guerra europea, ha tenido oportunidad de hacer prácticas sus finalidades. Y así su cuerpo musical ha prestado a los diferentes subcomités italianos de guerra sus servicios y en el salón-teatro se han llevado a cabo varias fiestas para allegar recursos con que atender a las necesidades de los socios reservistas, a los cuales, además, se les ha dado certificados que acreditan la honorabilidad personal. Cosa, por cierto, útil, en orden a obviar cualquier tropiezo o ingrata circunstancia en que, en el viejo país natal, se pudieran encontrar estos soldados.

Emula de la Verdi, pero en emulación de altos mirajes, es la Sociedad Unión de la Boca. Cuenta, también, con edificio y panteón propios. Tiene cuerpo musical. Es igualmente cosmopolita, y el número de socios pasa de mil setecientos.

Fué fundada en 1877, por don Joaquín Figuera, don Juan Solari y don Bartolomé Villarino, quienes hoy, retirados de la vida activa social, son socios honorarios. Su capital asciende a doscientos veinticuatro mil pesos y posee un salón de baile y conferencias muy solicitado. Su presidente actual es don Sebastián Cichero, persona bien conocida y querida en el barrio. En sus estatutos y en su programa de trabajo, guarda estrecha afinidad con la anterior. Como ella, tiene personería jurídica y como ella, también, sirve eficazmente a sus asociados entre los que figuran los más honorables vecinos.

De sus mil y pico de componentes, 1048 son argentinos; 540 italianos, y el resto griegos, franceses, portugueses, españoles, orientales, austriacos, paraguayos y un alemán.

Como el desenvolvimiento de la institución es cada vez mayor, hay el proyecto de construir un edificio social por valor de doscientos mil pesos. Y este dato, harto revelador, da la medida exacta de su vitalidad y sus prestigios.

Siguen luego, en orden de importancia económica o de fecha de existencia, la Sociedad Ligure, también de socorros mutuos, fundada en 1895, con edificio y panteón propios, con mil cuatrocientos socios y cuyo presidente es don Enrique Figari; la Austro-Húngara, con edificio y panteón propios, fundada por la misma época que la "Verdi", y que hoy día tiene más de mil cuatrocientos socios; la Asociación Española de Socorros Mutuos, fundada el año 92, con edificio propio, y cuyo presidente es don Antonio Berbeito; la Trinación, con edificio propio; Torcuato Tasso, Figli de la Sicilia, Sol de Mayo y Católica, ambas con edificio propio y un total de asociados no menor de ochocientos. Además, hay las sociedades de resistencia de Foguistas y Marineros; y la de Carreros, aparte de otras, como la Recreativa de la Juventud, etc.

Como se vé, pues, éste capítulo de la vinculación obrera, en sentido de mantener y estimular las mejores relaciones gremiales, no deja nada que desear en la Boca. Agrupados a la sombra de un nombre social, que al propio tiempo significa la seguridad de tener un apoyo eficaz para los casos en que la fortuna se muestra impropicia, los esforzados obreros del adelanto de ese pedazo de ciudad,

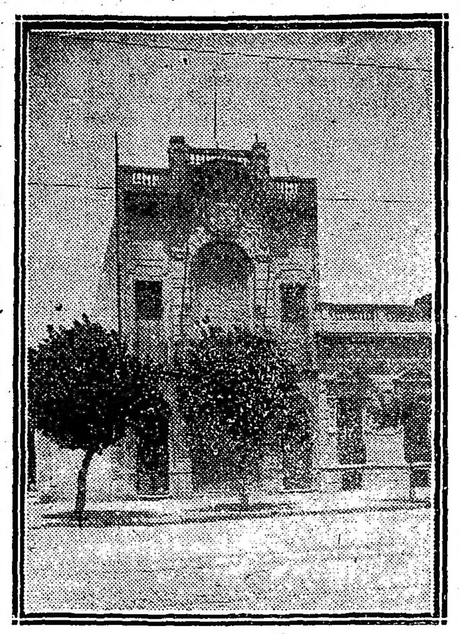

Boca.—Sociedad de socorros mútuos Austro-húngara

ofrécense dignos de aplauso. Diríase, que han comprendido en todo su valor el mejor axioma de que la "unión hace la fuerza"; fuerza especialmente noble en este caso, por cuanto aplicada al común propósito de colocar al barrio a la altura de los demás de la ciudad, denuncia la virilidad de su temperamento sano y patriótico.

Y es también reveladora la acción de sus asociaciones deportivas. Los diversos clubs

Boca.—Sociedad Unión de la Boca

realizan una tarea plausible en concepto de fomentar la educación física, columna central de la salud y de las buenas costumbres. El River Plate, con 900 socios y field en la Boca; el Boca Juniors, con 600 socios y field en Wilde; y el Buenos Aires, con 300 socios y field en la Isla Maciel, constituyen una amplia manifestación del culto que los "boquenses" rinden al deporte. Y bien está hacer constar que sus equipos gozan de sólida reputación en el mundo sportivo bonaerense, ya que repetidas veces se han ceñido los lau-

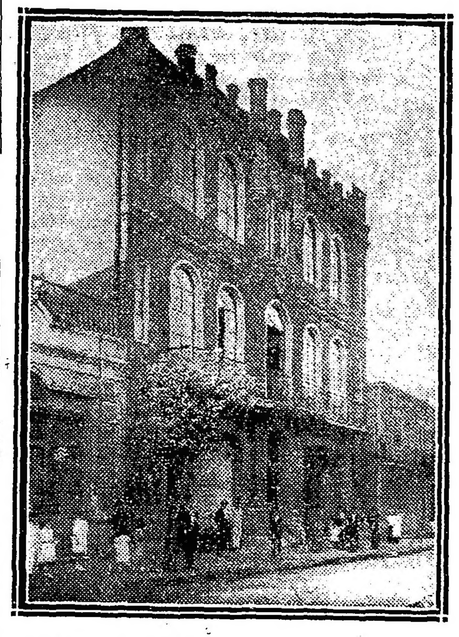

El cuartel de los bomberos voluntarios

reles del triunfo en partidos de real importancia.

En otro orden de cosas, se encuentran, así mismo, en la Boca, establecimientos e instituciones que sirven para apreciar su desarrollo. Nos referimos al hospital Cosme Argerich, a la compañía de Bomberos Voluntarios y a sus fábricas, entre las cuales señalaremos la de alpargatas.

El hospital Cosme Argerich es una casa de sanidad, montada con todos los adelantos de la ciencia moderna y que presta eficientes servicios al vecindario. Su movimiento es bastante importante y de ellos dan idea los siguientes datos: en el mes anterior fueron atendidos en los consultorios externos 2099 enfermos nuevos y 2034 antiguos; a domicilio se hicieron 153 visitas; se asistieron 2271 curaciones; y se despacharon 2880 recetas divididas en 10.098 fórmulas.

Tanto su personal profesional, del cual es jefe el doctor J. Agustín Videla, como el administrativo, atiende con interés y cariño a los que solicitan asistencia. Y es tal el cariño que el vecindario tiene a su hospital que los enfermos que deben, de acuerdo con el reglamento ser trasladados a otro hospital después de cierto tiempo, si no están moribundos prefieren irse a su casa y regresar como puedan en los días sucesivos a que se les medicine. Hay en este particular—según nos constata el administrador, don Conrado Uncal, — una especie de regionalismo sui generis e invencible..

Y se explica: compenetrados de la índole del vecindario los facultativos que están a cargo del establecimiento saben cuidar y atender a los enfermos. El cariño, la dulzura, el interés priman a través de toda su labor. Como conocen al enfermo, saben hacerle amable, si es posible decirlo, el lecho triste del hospital. Y ésto, que seguramente no han de encontrar en otra parte, les seduce, hace que quieran verdaderamente su hospital.

Es, sin embargo, bastante estrecho el Cosme Argerich para el enorme trabajo que tiene. Le hace falta mayor amplitud. Y oportuno sería buscar los recursos necesarios para ampliarlo un poco. Hay—nos dice a propósito un alto empleado—cincuenta mil pesos provenientes de una suscripción para fundar un instituto de puericultura, depositados en el Banco. El proyecto en cuestión fué dejado de mano. ¿No sería posible destinar esa suma antes que para ninguna otra cosa, a ensanchar esta casa de salud?

En nuestro concepto la idea es excelente. La inversión de este dinero en obra tan útil reportaría efectivos beneficios. Serviría para mejorar notablemente los servicios de un hospital que goza del típico privilegio de ser querido por cuantos son empujados por la desgracia a él.

En cuanto al cuerpo de Bomberos Voluntarios, presta también tan importantes servicios que razón tienen los habitantes de ese trozo de capital para profesarle la admiración y el cariño que le profesan.

Fué fundado en 1884 por los señores Tomás Liberti, Lázaro Baglieto, José Ragozza, Angel Descalzo, Esteban Denegri, Luis Perenilli, Oreste Liberti, Santiago Ferro y Romeo Scotti, y su inauguración, que señaló una nota de sonoro entusiasmo en el barrio, la apadrinaron el general Roca, a la sazón presidente de la república y la marquesa Luisa Malaspina. Contrariamente a lo que sucede en la compañía de Bomberos de la Capital—donde encontramos a su comandante durmiendo, y, consiguientemente, no se nos puede atender. —estos voluntarios son activísimos y se conceptúan como los verdaderos defensores de la propiedad.

Su actual comandante es don Oreste Liberti, su presidente don Atilio Masoni y el secretario don Vicente Punta. Cuerpo que reza en sus principios servir al público eficazmente, es a modo también de una sociedad de socorros mutuos que ayuda a los azotados por el infortunio. Su gran salón de baile constantemente cédese para bailes de beneficencia o bien para velar allí los vecinos que carecen de dolientes. Su obra es, pues, altruista en todo sentido. De ahí que pueda considerársele como la institución más simpática y con razón estimada de la Boca.

Si todo lo que hemos apuntado denuncia de manera evidente la contextura férrea del progreso de la Boca, a lo largo de su proceso evolutivo el bullicioso y firme trabajar de sus fábricas acusa el motivo por el cual la sarandeada crisis no se ha dejado sentir allí mayormente.

Frente a la fábrica de alpargatas contemplamos el desbande del obreraje a las once del día, hora en que sale almorzar. Hombres y mujeres que revelan en sus semblantes la sana satisfacción de haber ganado el pan, en un como hervir de hormigas humanas salen por la amplia puerta. Japonesas, italianas, españolas, criollas, en promiscuidad sugerente llegan por oleadas a la calle. Y como la dispersión es inacabable, nos acercamos a la administración con el propósito de inquirir detalles acerca de su cantidad, calidad y faena.

El número de obreros que en estos momentos tenemos en el establecimiento —nos dice un empleado—asciende a mil quinientos. Tienen la jornada de ocho horas y todos son puntuales y laboriosos. Sin embargo, nuestro mejor trabajador, es el italiano—hombre o mujer—y después el español, japonés y argentino. En los treinta y tres años que tiene

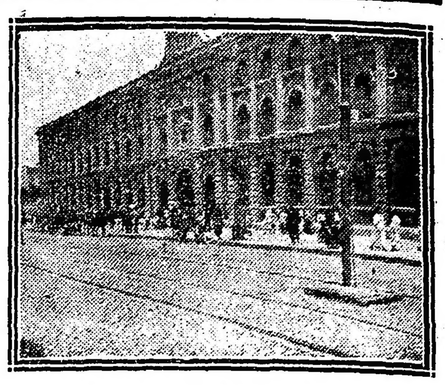

Vista de la fábrica de alpargatas a la salida de los operarios

la fábrica jamás ha habido ningún desorden. Y en cuanto a pedidos nunca nos han faltado. Ahora mismo estamos recargados de trabajo. Nuestro artículo va en su totalidad casi a campaña y especialmente, a Rosario, donde tiene gran consumo. Por eso quizá en ningún instante hemos tenido ocasión de sentir los efectos de la mala situación económica. Podemos decir, pues, que nuestro

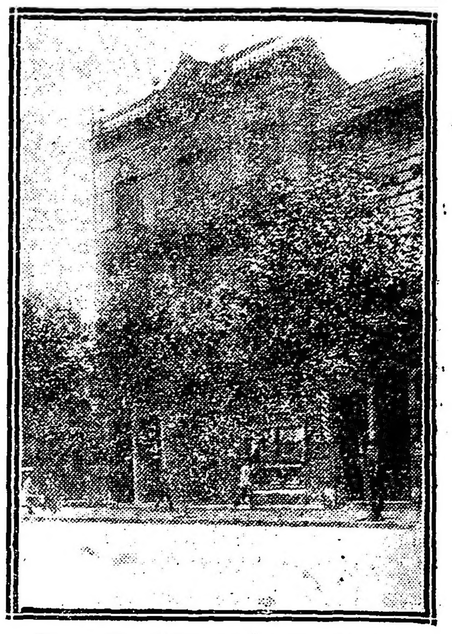

Boca.—El comité radical (sección 4a.)

personal no ha pasado privaciones ni antes de la guerra, ni ahora que sus consecuencias afectan el comercio argentino.

Y debe ser así. Porque en todas sus manifestaciones la vida de este barrio parece impregnada de satisfacción, repleta de salud. En sus calles, la gente, ocupada siempre, va a paso mesurado y tranquilo, con la alegría en el semblante, con la serenidad en el corazón. Por ninguna parte se divisa esa febrilidad

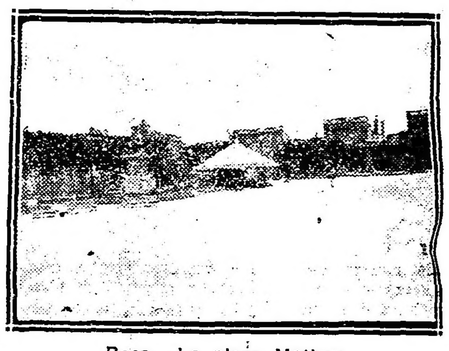

Boca.—La plaza Matheu

que rebota en el centro, acusadora de una intensa y perseverante sed de oro, de un loco afán de treparse al lomo de la fortuna de un salto. En la Boca se trabaja, se busca el bienestar, la riqueza, la felicidad. Pero metódicamente, de manera cierta, sin espasmos ni violencias. Cada cual hace su composición de lugar y cultivando ese acercamiento gremial, que es su principal anhelo, busca el mejoramiento individual, base de la grandeza nacional.

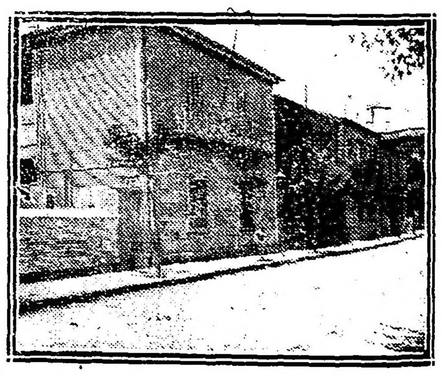

Boca.—Sociedad española de socorros mutuos y exploradores argentinos (sección Boca)

DE LA PLATA

USINA DE SIERRA CHICA

En la información del movimiento del ministerio de obras públicas nos hemos enterado de una nota elevada al ministro por el director de caminos, ingeniero Marcet, en la que este funcionario le hace saber que la producción de material pétreo en las canteras de Sierra Chica, durante la primera quincena del corriente mes, comparada con la de períodos anteriores, es menor, debido entre otras causas a la falta de mayor aporte de penados en las tareas de la fábrica.

En el fondo esa comunicación importa sencillamente, una queja de negligencia contra la dirección del presidio de Sierra Chica; negligencia que realmente no se explica, después del decreto reglamentario que en el mes de noviembre dictó el poder ejecutivo para facilitar el mayor rendimiento de la usina.

Convendría, pues, que el ministerio investigara las verdaderas causales de esa anormalidad a fin de cortarlas de raíz. Por nuestra parte, podemos adelantar que la causa reside en la falta de armonía entre las autoridades de la dirección de la fábrica y la del presidio, la que, a pesar del decreto referido, subsiste con perjuicio de la vialidad de la provincia.

EN LA CARCEL DE SAN NICOLAS

Criticable es, a todas luces, la imperturbabilidad del gobierno y de la inspección general de prisiones, frente a la grave denuncia formulada el 30 de noviembre por el alcaide de la cárcel de San Nicolás.

Por esa denuncia se ha comprobado oficialmente, según así resulta del informe del médico de los tribunales, que la galleta que consumen los presos de ese establecimiento penal, es un alimento que está incompletamente cosido, su miga es húmeda y pesada, y puede ocasionar en muchos individuos lesiones dispépticas, gastrointestinales o infecciones de los mismos órganos.

Entretanto, por no perjudicar intereses particulares, la inspección general de prisiones sigue suministrando el mismo alimento que, como se ve, es perjudicial para la salud de los presos.

La Suprema Corte de Justicia, que tiene superintendencia sobre las cárceles de detenidos de la provincia, debería tomar la intervención que le compete y corregir inmediatamente las irregularidades apuntadas.

BELLEZAS DE LA ADMINISTRACION

Los nuevos afirmados y su costo

Hace algunos años, durante el gobierno del general Arias, y una vez que se hubieron terminado las obras de salubridad, la Legislatura sancionó una ley por la cual se autorizaba el cambio de los afirmados de cierto radio de la ciudad; cambio considerado indispensable, por cuanto los existentes eran una verdadera calamidad, dado el estado en que se encontraban. Esta ley vino oportunamente a llenar una necesidad, y fué por consiguiente recibida con general aprobación. Los viejos afirmados de piedra bruta, rompe-elásticos y neumáticos, cedieron su lugar a los afirmados modernos de asfalto y adoquín cuadrado. La ciudad tomaba otro aspecto y el contribuyente no se sentía molesto, por cuanto la ley había establecido una forma equitativa para todo propietario, al mismo tiemuo que le acordaba 33 años para abonar el importe de lo que le correspondiera pagar.

Pero, como decimos, la ley sólo autorizaba esa obra en las calles más céntricas y por consiguiente donde la propiedad resistía lo suficiente para que el propietario pudiera responder sin sacrificios ni violencias a las erogaciones que ella les exigía.

Hasta aquí todo seguía su curso normal y nadie se sintió afectado en sus intereses; pero el comisionado municipal, que sentía vehementes deseos de dejar ligado su nombre a algo perdurable, quiso emular a la provincia, y por su cuenta y riesgo contrató la construcción de nuevos afirmados en largas extensiones y sobrecalles donde el valor de la propiedad es insignificante en relación al costo de la obra.

Es natural; estas obras fueron contratadas de acuerdo con las viejas ordenanzas dejadas por concejos deliberantes del tiempo en que se respetaba el régimen municipal y por consiguiente anticuadas. Esta circunstancia dió motivo a la protesta del vecindario, pues se sentía afectado por dos razones: primero, porque las liquidaciones del costo de la obra se hacen de acuerdo con el frente de la propiedad solamente, y no con la superficie, como ocurre con los afirmados hechos por el gobierno; y segunda, porque se les exige abonar el total de la obra en el perentorio plazo de tres años.

Teniendo en cuenta la desvalorización que ha sufrido la propiedad raíz, hoy nos encontramos con que el importe de los afirmados, en muchísimos casos, es doble, triple y hasta cuádruple del valor de la finca. Esta afirmación, que parecería exagerada, es, sin embargo, real, pues se trata de terrenos sin edificación, en calles que no han alcanzado aún una verdadera valorización.

Para evitar esta incongruencia y aliviar al mismo tiempo la situación de los propietarios, la Legislatura anterior al gobierno del señor Ugarte sancionó una nueva ley, por la cual la provincia se hacía cargo de los afirmados construídos por el comisionado municipal, y haciendo extensivos los beneficios de la primera a los propietarios afectados por éstos.

Pero resultó que ni las empresas constructoras ni el comisionado municipal aceptaron los términos de la ley y siguieron pasando liquidaciones monstruosas y ejecutando a los propietarios que no satisfacían inmediatamente el importe de las mismas. Esto motivó que un regular número de vecinos se presentaran al P. E. reclamando contra las resoluciones del comisionado, previa protesta ante escribano público. Esta presentación se efectuó el año pasado, por los meses de Mayo y Junio y no obstante el tiempo transcurrido, aun no ha podido ser resuelta por el P. E., cuyos miembros, en las pocas horas que suelen estar por mes en esta capital, no tienen tiempo ni voluntad para ocuparse de estos asuntos, que al fin y al cabo no están estrechamente relacionados con la política presidencial.

Como dato ilustrativo conocemos el siguiente: la empresa de tranvías La Plata y Ensenada ha presentado también una reclamación contra el comisionado municipal, el cual, desconociendo la ley contrato que autorizó la electrificación de las líneas, le ha hecho pagar por concepto de afirmados, 47.900 pesos de más, y cuya devolución gestiona.

INSCRIPCIONES FALSAS

Obedeciendo a un móvil oculto, que por ahora no se alcanza a precisar, el gobernador Sr. Ugarte se ha inscripto en el registro electoral de esta ciudad, siendo notorio que a pesar de las funciones que desempeña en esta provincia, su domicilio es en la calle Paraguay de la capital federal.

Imitando su ejemplo, ha solicitado su inscripción el Dr. Salas, ministro de Gobierno, dando por domicilio en esta, el del senador señor Bercetche, calle 7 esquina 42.

Repetimos que la intención que los mueve a inscribirse en esta ciudad no la alcanzamos a penetrar; pero sea como fuere, lo vituperable del caso es que funcionarios llamados a velar por el fiel cumplimiento de las leyes, de las cuales son ejecutores directos, sean los primeros en no respetarlas, violándolas de continuo.

PREPARANDO LA MAQUINA

En dos o tres visitas hechas al Ministro de Gobierno, el comisionado de Guaminí y empleado de la oficina de tierras de la provincia, ha conseguido los siguientes nombramientos que le han de permitir ganar para el gobierno las próximas elecciones de esa localidad:

Jefe del registro civil de Guaminí, al escribiente Ignacio Corvalán; en Bonifacio (Guaminí, Francisco N. San Martín; secretario del juzgado de paz, D. Ramón Ramírez; jueces de paz, titular y suplente, a los señores Gerardo Rosa e Ignacio Urquiza; alcaldes: cuartel 1.o Pedro Aquile; id. segundo, Esteban Ortega; id. 3.o, Pedro Urquiza; id. 4.o, Domingo Campoamor; id. 5.o, Federico Poehls; id. 6.o, José C. Mazza; id. 7.o, Alfonso Moratorio; id. 8.o, Clemente di Carlo

UN FALLO DEMORADO

A pesar del tiempo transcurrido, desde la última reunión, que no se realizó por falta de "quorum", el Jury de Enjuiciamiento de Magistrados no ha sido citado nuevamente, para dictar su fallo en la acusación promovida hace un año por el doctor Cárlos Sanchez Viamonte contra el asesor de menores doctor Giustiniani, por violación a la ley de residencia.

EL DIA DEL ESTUDIANTE

Se reunirán esta noche los delegados de varios institutos de enseñanza, con el objeto de estudiar el proyecto de carta orgánica presentado por la comisión encargada de hacerlo.

Los trabajos realizados por la comisión directiva respecto del próximo festival, están muy bien encaminados y han encontrado la mejor acogida entre el elemento estudiantil, lo que era de esperarse, tratándose de una iniciativa tan simpática.

CRONICA SOCIAL

De Mar del Plata:

La animación aumenta día a día.

La rambla ofrece ya el aspecto característico de la temporada en su apogeo, si bien no han hecho aún su aparición las figuras elegantes más conocidas del gran mundo porteño.

Se anticipa que el casamiento Salas-Anchorena demorará el arribo de esos factores hasta después del 3 de enero.

—Las novedades sociales de la metrópoli repercuten desde luego en el balneario.

Así, se ha lamentado mucho la muerte del doctor Alberto Bosch, que determinará el retraimiento, aunque temporario, de varias familias de las que más contribuyen a la actividad social.

—Mar del Plata va a recuperar este año sus virtudes de playa incubadora de novedades políticas.

Los ases más prestigiosos de los diferentes grupos tienen anunciada su venida, y las circunstancias especiales del momento favorecerán la irradiación del foco de hechos, dichos y comentarios que fué en otro tiempo este balneario.

—Con una animada fiesta terminó ayer el campeonato del premio "Inauguración" en el Golf Club.

Con ese torneo se estrenaban los nuevos links.

Una copa de plata, primer premio de la categoría A, fué ganada por el Sr. Manuel González Guerrico. El segundo premio, otra copa de plata, por el señor Leonel G. Doods.

Señora Laura Tornquist de Algelt y su hija, señora de Cárdenas, en la rambla

En la categoría B, correspondieron a los señores Tomás Gregory y Eugenio Alvear el primero y segundo premio respectivamente, asimismo en copas de plata.

El presidente del Golf Club, doctor Ricardo Cranwell, hizo entrega de los premios a los vencedores, pronunciando un discurso de ocasión.

Se refirió a la obra de ampliación de las canchas y a las comodidades últimamente introducidas, señalando la cooperación eficaz de los señores Tomás F. Gregory, G. C. Palmer y F. P. Pettigrew.

Recordó también al profesional Juan Dentone, autor de los planos.

El Sr. Gregory contestó agradeciendo al doctor Cranwell.

Asistió al acto el ministro de instrucción pública doctor Saavedra Lamas.

—Invitado por el señor Miguel Alfredo Martínez de Hoz, el embajador de Norte América Mr. Stimson visitó Chapadmalal.

—En el hotel Regina han reservado alojamiento las siguientes personas:

Alejandro N. Peralta y familia, José Narice y familia, Benito Ros y famalia, Manuel Escasany y familia, señora de Schaint y familia, Peregrino Fernández y familia, Pedro Laclau y familia, Juan Seitun y familia, Ramón López Lecube y familia, señoritas de Irigouin. Antonio Porretti y familia, doctor Tomás Jofre y familia, Félix Malbrán y familia, Jorge López Lecube y señora, Romano Rivera, Héctor Lafailel y señora, Pedro Serantes, Ernesto Mazzarorni y familia, señora de Willamil y familia, Leitch N. Mister, Juan Grunbaun, Adrián P. Labró, doctor Fidel de Gaudenzi y señora, señorita de Gaudenzi, doctor Ricardo Gómez y familia, señora Saavedra Lamas de López Saubidet, señorita de Saavedra Lamas, doctor Eduardo Badino y familia, Von Peborgh, Willemen, Juan Guiraud y señora.

◈ ◈ ◈

El doctor Manuel Augusto Montes de Oca dará mañana, a las 9 de la noche, una conferencia en el salón de actos de la biblioteca popular de San Isidro.

Tratará el tema "Bibliotecas", que le servirá sin duda para una interesante disertación.

Se han distribuído para el acto numerosas invitaciones, subscriptas por los señores José María Pirán, Juan M. Obarrio, Andrés Rolón, Alfredo S. Boggio.

El programa completo de la velada es el siguiente:

1o. Apertura del acto por el presidente de la institución, doctor José María Pirán.

2o. "Bibliotecas", conferencia por el doctor Manuel Augusto Montes de Oca.

3o. "Poema heroico" y "Caricias" ejecutado en el piano por su autor don Octavio Portela.

4.o "Reverie", Schumann, y "Berceuse", Joselyn, en el violín por el concertista O. Enrique Raso Pló.

5o. "Vidalitas" y "Gran jota" en la guitarra, por el autor el profesor don Antonio Sinópoli.

◈ ◈ ◈

La nota saliente del día último de año será el gran festival organizado en el Tigre por un grupo de damas.

La fiesta revestirá carácteres muy lucidos porque las señoras se preocupan de darle el mayor brillo posible.

Distribuidas por el río se colocarán algunos lanchas ocupadas por tziganes que harán oir sus cantos y músicas sentimentales.

Se empavesarán las embarcaciones del Luján organizándose un gran paseo náutico.

Se quemará una brillante colección de fuegos artificiales.

Habrá baile en los salones del Club.

Y en el Tigre Hotel se servirá una cena a la media noche.

Otros festejos más preparan las damas, quizás algun número especial de "variétés".

Apenas anunciada la fiesta ha despertado mucho interés y anoche oímos algunas familias expresar el propósito de reservar mesas.

◈ ◈ ◈

Fué una hermosa fiesta la celebrada ayer en el Club Náutico de San Isidro, con motivo de la bendición de las aguas e inauguración de la temporada veraniega.

La ceremonia estuvo a cargo de monseñor Andrea, quien pronunció un elocuente discurso de circunstancias. Asistían las autoridades comunales y numerosas familias invitadas.

Dijo entre cosas bellas monseñor Andrea que la iglesi no bendeciría nunca salones habilitados para el tapete verde que se traga las esperanzas y envenena los espíritus; pero que sí bendecía, y muy gustoso, estos otros sitios abiertos al sport nobilísimo, saludable para el alma y para el cuerpo.

Luego hizo un elogio al pueblo de San Isidro y a sus autoridades, celosas de sus tradiciones y de sus hábitos de honestidad y cultura.

Después de la ceremonia se corrieron algunas regatas y carreras a nado. En estas últimas fué ganador el joven Enrique Obarrio.

En el local del club la concurrencia fué obsequiada con un lunch, donde los organizadores de la fiesta fueron muy felicitados por su éxito y se brindó por la prosperidad del centro.

Asistieron las señoras:

Mercedes Olivera de Herrera, María Esther Balcarce de Wernicke, Dolores Pirán de Flores, María Salud Arana de Nazar Anchorena, Lucrecia Campos Urquiza de Travers, Aminta Pietranera de Nazar Anchorena, Esther Marín de Beazley, Lola Pietranera de Muñoz, Pirán, Sofía Moullier de García, María Teresa García Fernández de Bellocq, Elena Balcarce de Pirán, Alcira Hoevel de Gowland, Esther Paunero de Cullen Ayerza, Inés Arana de Díaz, Sara Hoevel de Costa, Clotilde Huidobro de Gowland, Blanca Campos Urquiza de Amadeo, etc.

Señoritas: Ernestina y Sara Herrera, Elena Esther Cora y Mercedes Hoevel, María Teresa Gerosa Cazón, María Elena Jiménez Margarita Juana y María Teresa Obarrio, Susana Malbrán, Raquel y Clemencia Balcarce, María Elena Moutier, Laura y Cora Díaz Arana, Josefa Pietranera, Blanca Moores, Lola Sara y Angélica Flores Pirán, Dolores Farelo Nazar, Alicia Rolón, etc.

◈ ◈ ◈

Numerosas personalidades de nuestro mundo político y social se congregaron ayer en la estación del Retiro, a la salida del tren internacional, para despedir a los distinguidos viajeros que partían a Chile.

Iban en ese tren el representante del vecino país en el nuestro doctor Emiliano Figueroa Larraín y señora Leonor Sánchez Vicuña de Figueroa Larraín, que pasarán una buena temporada en su patria; el señor Carlos Concha Subercaseaux con su señora esposa y su señora madre; el señor Luis Ossa y su señora y las señoritas Emiliana de la Luz Ossa Concha y Sofía Irarrazábal Concha, que regresan de Europa y van a establecerse de nuevo en Chile.

Las señoritas de Ossa y de Irarrazábal han sido muy admiradas por su belleza, su elegancia y el interés de su trato, durante su breve paso por nuestras reuniones mundanas de Navidad.

Estuvieron a despedir a los viajeros las familias de: Alvear (C. M.), Christophersen Láinez, Alvear (D.), Gómez, Murature, Piñero y muchas más.

Entre los caballeros presentes vimos a los señores: Marco M. Avellaneda, Matías Errázuriz, Bernabé Artayeta, M. Láinez, Marcelo de Alvear, Carlos M. Urien, Pastor Obligado, Eduardo Saguier, David de Tezanos Pinto, Jorge Cabral, Alejandro Madero, José Menéndez, Carlos Menéndez Behety, Ricardo Muñiz Juan B. Iraizos, Rodríguez Saráchaga, E. Vivot, Ricardo Green, Jacinto Gramajo, Pastor Obligado (hijo), Manuel Beazley, J. Sánchez Elía, Carlos Aubone, Guillermo Madero, Ernesto Gómez, Carlos Noceti, Vicente López Gilberto Elizalde, Enrique M. A. Avellaneda, Alberto Malaver, Luis Ocampo, Alejandro Calvo, Enrique Bioy, Jorge Sauze, J. Pradere Sebastián Lezica, Plácido Soto, Antonio Cáceres, A. Pirovano, Juan Cossio, R. Lezica Alvear, Carlos M. Urien, B. S. Romero, etc.

◈ ◈ ◈

Hoy se ausenta para Mar del Plata el Dr. Guillermo Udaondo, su señora Josefina Leloir y sus hijos, que se instalarán, como de costumbre, en su casa del boulevar Colón y Corrientes.

◈ ◈ ◈

Mañana, a las 9 a. m., se celebrará en la capilla del Carmen, plaza Rodríguez Peña, la fiesta conmemorativa de las bodas de plata sacerdotales del presbítero don Manuel González Díaz.

El acto promete resultar solemne, auspiciado por las prestigiosas comisiones de damas y caballeros cuya nómina dimos ya a conocer.

El festejado celebrará una misa en acción de gracias y luego entonará tedéum.

Por la noche, sus colegas del sacerdocio y amigos particulares le obsequiarán con una comida en el hotel Cervantes.

Aunque canario de nacimiento, el padre González Díaz se vinculó estrechamente a nuestro ambiente desde muy joven.

En el antiguo seminario de Regina Martyrum, de las calles Victoria y Sarandí, hizo sus estudios, distinguiéndose entre los alumnos más aventajados.

En su carrera sacerdotal ha ocupado los siguientes cargos:

Capellán de las hermanas de la Misericordia de 1890 al 94; cura de Cañuelas todo el año 1894; cura de Baradero, todo el año 1895; cura de Cañuelas todo el año 1896; capellán de la casa provincial de la Misericordia en esta capital hasta el año 1900, y desde esa fecha hasta la actualidad, capellán de la capilla del Carmen.

Sus sermones siempre han llamado la atención por la belleza de su forma, su clara dicción y la profunda doctrina que encierran.

Dirige con eficacia e inteligencia las diversas asociaciones establecidas en la capilla del Carmen y otras de afuera, y en todas ellas se escucha su palabra y consejos con admiración y respeto.

◈ ◈ ◈

El 3 de enero se ausenta para Europa el doctor Leopoldo Melo y familia.

◈ ◈ ◈

Con el fallecimiento del doctor Raúl Grondona, tan generalmente sentido en nuestro mundo social, pierde un verdadero maestro el arte de la floricultura.

Espíritu delicado, el doctor Grondona había dedicado especial atención al cultivo de las flores, con las que hacía verdaderas maravillas, injertando, sembrando, llegando a formar originales tipos de clases en todas las especies, siendo su quinta de Martínez un verdadero museo de ejemplares raros.

Entre sus colecciones de rosas, begonias y orquídeas llamaban poderosamente la atención la profusión de claveles, sus clases y sus tipos.

Parece que el doctor Grondona hubiese puesto en el cultivo de esta flor todo su cariño.

Como en pocas partes, se pueden admirar en la referida quinta de Martínez diversidad mayor en estas flores; en nuestro país no hay antecedentes de que nadie haya llegado a poseer claveles como los de Grondona, admirables por su tamaño, por su color y por su delicioso aroma, que es uno de los más delicados entre todas las flores y que los cultivadores de claveles suelen descuidar por falta de atención, habiéndose llegado al extremo de considerar al clavel entre las flores sin perfume.

Diseminados y clasificados con esmero se admiran en la quinta de Grondona los claveles blancos, más grandes que los llamados "del señorito", cuyos pétalos son de una pureza transparente; más allá se yerguen los "de sangre", en su rojo fuerte, de un tono divino; álzanse los amarillos de "yema de huevo", raros y límpidos, difíciles de lograr sin una sola manoha; vienen los "negros" de terciopelo de un granate obscuro, cuyas hojas fuertes semejan tener la característica de la seda; "los ideales", de un rosa bajo, pálido, desanecido; "los amorosos", con un rosa fuerte, tirando a grana, tirando a rosa, derrochando color; los "del obispo", color eminencia, delicados y hermosos, con suaves reflejos; se levantan los "pintados" blancos y rosa, blancos y grana, grana y amarillos.

Se alzan caprichosos en sus tallos, con sus formas redondas, sus pétalos apretados, irizando la luz del sol, irizando el verde cambiante de los troncos con las hojas anchas, picudas y afiladas, rizadas al brotar o extendidas con gentil coquetería.

Y aquellas colecciones expresan un trabajo continuo, un estudio detenido, combinación de ingertos, amores sinceros y cuidados exquisitos, pero cuidados continuos, porque los claveles son, de las plantas, unas de las de más difícil cultivo.

La planta de claveles ha de ser siempre nueva, porque sólo así se consigue que brote espléndida la flor; todos los años hay que renovarlas, cambiarle la tierra, sembrarlas, reservarlas de la humedad excesiva, conservarlas al aire y al sol, preservándolas del hielo; es necesario, en fin, atenderlas constantemente con verdaderos amores y solicitud.

Por eso son tan difíciles hallar lindos ejemplares de claveles, aun en la misma Andalucía, su tierra especial, y por eso es digna de admiración grande la maravillosa colección que llegó a reunir el doctor Raúl Grondona, que a no dudarlo puede contarse entre las mejores de su especie.

◈ ◈ ◈

A beneficio de las colonias de niños débiles, que sostiene la sociedad Escuelas y Patronatos, se destinarán las entradas de mañana por la noche en el parque Japonés.

No se han repartido invitaciones para esta fiesta; pero los prestigios de la institución patrocinante y de la obra humanitaria que ella realiza atraerán, sin duda, numerosa concurrencia.

El programa brindará, por otra parte, gratos momentos de esparcimiento.

La comisión ha agregado a los atractivos que ya existen en aquel local, algunos otros, como fuegos artificiales con letreros luminosos relativos a la sociedad; números por ciclistas excéntricos; carreritas y rueda de la fortuna, y el negro cómico.

La reunión de mañana tiene así asegurado su éxito.

◈ ◈ ◈

La Alliance Française está realizando una obra digna de elogio con la difusión del francés, que realiza al dar extensión a sus clases y facilidades para que sean seguidas.

Resulta siempre interesante un nuevo idioma y la inteligencia adquiere mayores vuelos.

Es una grata sorpresa para la mente el día que se adquiere el dominio de un idioma y se puede sorprender otra nueva forma de expresión del pensamiento humano, apreciando sus detalles, estimando sus galanuras, otorgándole riqueza o pobreza en sus formas, variedades en su estilo, bellezas en su fondo.

El francés es uno de los idiomas más extendido y cuyo estudio resulta para nosotros más interesante; la semejanza de concepto y de expresión, aun cuando los giros sean variables, nos lo hacen simpático, despertando a cada momento nuestra curiosidad ante la indiscutible galanura de sus frases.

Este año los exámenes de la "Alliance Française" han tenido un éxito brillantísimo; casi todas las alumnas han sacado notas altas, probando que poseen el idioma con tanta perfección como el patrio.

Figuran entre estas alumnas un buen número de muchachas conocidas de nuestra sociedad que, apasionadas por el estudio, han seguido los cursos con asiduidad; por otra parte, la sociedad se ha preocupado de estimular la aplicación y premiar debidamente la afición manifestada por sus alumnas.

Los premios de este año han sido preciosos y de mérito, instructivos y agradables, que ambas condiciones reunen los libros lujosamente encuadernados que, tratando de cuestiones puramente francesas, como ser su historia, su geografía, sus costumbres, la expansión de su arte, etc., han sido repartidos.

A una interesante fiesta dió lugar el final de curso; las vacaciones se iniciaron llevando las alumnas un grato recuerdo que seguramente se exteriorizará el año entrante con aumento notablo en las clases que tan acertadamente ofrece la simpática agrupación francesa.

◈ ◈ ◈

Esta mañana a las 9, tuvo lugar una asamblea general de las Hijas de María Inmaculada de la Providencia y de las presidentas de las demás asociaciones establecidas en las casas de las Hijas de Caridad.

Esta asamblea ha sido presidida por las presidentas de las Asociaciones de la Providencia.

En ella se ha dado cuenta de los gastos que se han originado con motivo del 50.o aniversario de la fundación de la Asociación, cuyos pagos se han efectuado con suscripciones levantadas entre las Hijas de María.

Ha reinado en la junta extraordinario entusiasmo distinguiéndose las Hijas de María por su devoción rivalizando todas en el amor a su Santa Madre.

Se disolvió la asamblea con sinceras protestas de fe terminando los actos del año actual y señalando felices iniciativas para el que empieza próximamente.

◈ ◈ ◈

Carece Buenos Aires de un punto de reunión cómodo y agradable, donde pasar las noches abrumadoras de fuerte calor durante el estío.

Es necesario alejarse de la ciudad para disfrutar del fresco agradable en los pueblecitos de los alrededores.

Sin embargo, en el sitio más pintoresco de Palermo, a orillas del lago, se extienden los jardines nuevos conocidos por la "rosserie"; es aquel un paraje delicioso, que reune todas las condiciones apetecibles para pasar gratamente las horas de la noche.

Algunas familias de buen gusto ya han iniciado allí el punto de sus reuniones pero son en número escaso y todos se quejan de la falta de comodidad, porque realmente carecen de ellas en absoluto aquellos lugares. Los bancos que se levantan entre las rosas de tonos rientes, son escasos y pequeños y forzosamente hay que permanecer de pie o andar incesantemente por aquellos senderos, llenos de flores, cuyo aroma delicioso hace recordar ensueños y alegrías de un mundo mejor. Sería por tanto conveniente aumentar los asientos. Es indudable que la música es uno de los recreos más grandes del espíritu; si en aquel sitio encantador se organizacen conciertos que llevaran los ecos de notas divinas a los paseantes, sería un atractivo singular y el paraje acumularía todos los encantos.

Los conciertos al aire libre educan al pueblo y son un medio eficaz de llegar al refinamiento de los espíritus.

La música, como ningún otro arte, tiene la virtud de inspirar sensaciones en todos los pechos; hay algunos exquisitamente delicados que interpretan sus trozos y llegan a las cumbres más altas del pensamiento y del sentimiento; otros seres menos privilegiados no saben interpertar las notas que escuchan, pero se sienten invadidos por un dulce bienestar y a los acordes de la orquesta se despiertan los rasgos de nobles instintos.

Hay música que inspira odios, que inspira celos, pasiones y tempestades, se nos dirá; es cierto, pero nó llegan jamás al pueblo esos refinamientos y no llegan al pueblo [illegible] que se acercan a las grandes alturas del sentimiento y de la imaginación; es raro que un trozo de música llegue a conmover así el alma: son espíritus extraños, muy refinados y muy originales.

La música, en general, conmueve plácidamente y arranca lágrimas de sentimiento y de bondad y justamente estos instintos sensibles y serenos hay que cultivar en el espíritu del pueblo, que se muestra más civilizado mientras más amante es de la música.

Los conciertos al aire libre deben ser objeto de atención para la Municipalidad, que debe propagarlos; si su difusión representara una carga onerosa de gastos al llevar a sitios como el que nos ocupa a principio de esta nota, debe poner cantidad de sillas que, por otro lado, allí hacen mucha falta y con el alquiler de ellas resarcirse de los gastos.

Serían una deliciosa nota los conciertos en Palermo; música y flores, el sumun del encanto y la poesía.

◈ ◈ ◈

Es el Tigre uno de los puntos más simpáticos de reuniones veraniegas; en el pintoresco pueblecito ribereño se congregan las damas distinguidas de la "high life", para las que semejan reservarse exclusivamente sus terrazas, sus riachuelos, sus notas y sus encantos.

Fué el de ayer un día de excepcional animación; la pasarela del Tigre Club ostentaba un aspecto especial de hermosura; reuníanse en ella un grupo de bellezas, la señora Carmen Dornal de Olazábal, Lucía Láinez de Mujica Farías, Julia Elena Acevedo de Martínez de Hoz, Sara Terry de Cano y algunas más.

En el hotel no había mesas disponibles a la hora del te y mucho menos a la de la cena, reservadas todas con anterioridad.

Circulando por sus terrazas, prestando encantos a los del día, contemplamos a las señoritas:

Clara Marcó Roca, Josefina Láinez, María Teresa Acevedo, Marta Lebeuge y otras.

Admiramos el buen gusto de sus toilettes, sencillas, vaporosas, de telas ligeras y formas lucidísimas, dominando los tonos suaves, que tan graciosamente hacen resaltar los encantos juveniles.

Formaban ayer las muchachas [illegible] grupos, hablaban y discutían de las próximas fiestas, [illegible] jaban traslucir algún íntimo secreto, a veces no de flirt o de amores; hay aficiones de artista en las almas de nuestras niñas, aficiones que reservan, haciendo saltar el carmín al rostro, cuando se ven descubiertas.

Sorprendimos ayer uno de estos adorables secretos. ¿Revelamos el nombre? Casi casi estamos tentados de hacerlo, pero no se nos perdonaría nunca la indiscreción del cronista, [illegible] fruncidos ceños adorables, ni que nos arrojen al rostro la frase indiscreta; dejaremos al público con la curiosidad, ofreciéndole con el encanto de la incertidumbre el atractivo de la realidad.

Se trata de una niña cuyo padre ocupa una alta posición política y social, habiendo ocupado alguna vez el sillón ministerial; ella es morena, de grandes ojos garzos, su estatura es más bien alta, vestía ayer un traje de [illegible]

EN MAR DEL PLATA

Gente conocida

Mirando el desfile

Paseantes en la rambla

FAMILIA REAL ESPAÑOLA

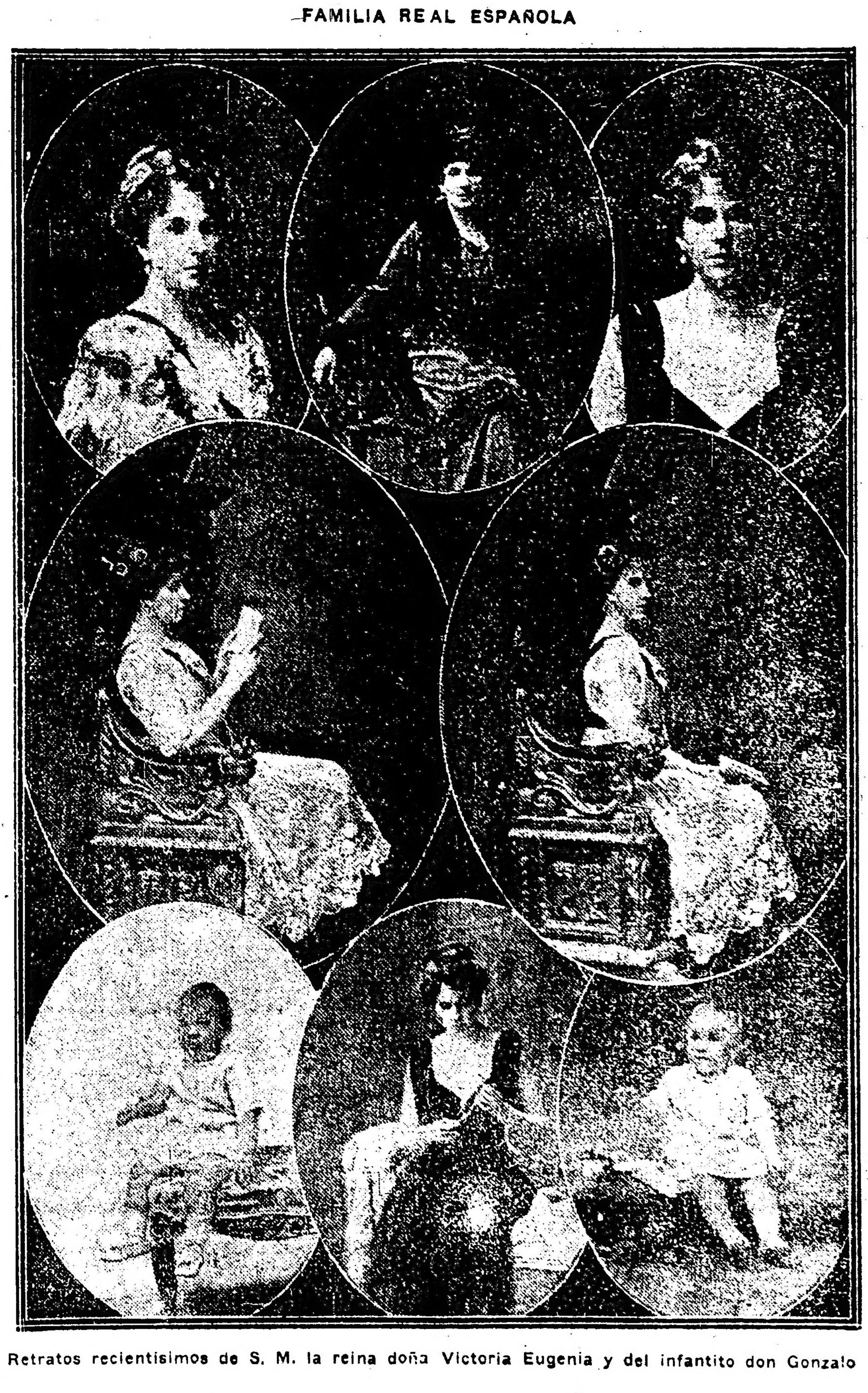

Retratos recientísimos de S. M. la reina doña Victoria Eugenia y del infantito don Gonzalo

PARA LAS DAMAS

Algunas toilettes de última moda

Los trajes que ofrecemos a nuestras lectoras son la última palabra de la moda parisiense. Enviados a Londres y Nueva York, su éxito es señalado por las publicaciones especialistas.

Encantador por sus líneas y por el color es este tapado de terciopelo "chiffon" rosa, con su forro de raso azul de Copenhague. La faja estrecha de raso en la parte interna del cuello, tiene una amplia y frondosa piel de "skunk", ajustada en su parte superior. Debajo, aparece un vestido de terciopelo "a la Callot" de "chiffon" de tono rosado; el todo recubierto con "tulle".

TRAJES DE BAILE, DE BELLOS TONOS Y LINEAS.

El vestido de baile de la fotografía que ofrecemos, es del género de seda llamada "grosgrain', de color rosa pálido. Su autor principió por diseñar una pollera de líneas más o menos vaporosas, pero que hacia arriba termina en un pequeño corpiño estilo "a la paysanne", bien ajustado al busto y de redondez vaga en la línea de la nuca y en las mangas. El cinturón consiste en una tira de cinta "bleu saxe" que termina en un nudo cuyas puntas bien sueltas constituyen el rasgo vaporoso de esta toilette.

Contrastes de elementos y de colores son los artificios que están en boga en la moda actual, y así es que el efecto del corpiño de terciopelo "chiffon" rosa del vestido de baile (fotografía de la derecha), queda aún más realzado por la sorpresa de una falda de taffetas negro. Esta, mediante ojalillos dispuestos artísticamente, deja transparentar el terciopelo rosa. Las mangas son de "tulle" rosadito.

ta rosa, la falda era lisa con tres jaretones, separados a conveniente distancia; el cuerpo era cruzado por delante y anudado detrás con dos tiras rematadas graciosamente en pico, manga larga, recta y ajustada, cayendo una delicada manecita enguantada primorosamente. La acompañaban dos muchachas vestidas elegantemente; también una llevaba un traje de lencería bordado, blanco, muy sencillo y muy bonito; la otra, un vestido de organdí a rayas. Ambas pedían con insistencia a la primera les entregare, para leerlos, unos versos que había compuesto a la Virgen el día 8 de este mes, con motivo de la procesión solemnemente verificada; parece que la señorita en cuestión siente gran amor por la poesía. Tiene otros versos dedicados "a las rosas", otros "La muñeca", uno "a Mauro" y quizás algunos que nosotros ignoramos.

Pasaron deliciosamente las horas del atardecer; el río, surcado por multitud de embarcaciones, daba una nota pintoresca: la alegría rebosaba en todos los semblantes y las voces melodiosas, confundidas con las notas de la orquesta, las francas carcajadas y las penetrantes miradas de ojos decidores que se cruzaban incesantemente de todos los ángulos, parecían entonar a la vida un himno constante, lleno de fuerza y expresión.

Vimos a las señoras:

Julia Elena Martínez de Hoz de Salamanca, Lucía Báinez de Mújica Farías, Ernestina Lavalle de Aberg Cobo, Laura Fernández de Estevez, Lydia S. de Bustos, Segunda Roca de Demarchi, Lucrecia Bunge Guerrico de Oliveira Cézar, Clorinda Avellaneda de Cibils, Sara Terry de Cano, Irene Haitze de Moreno, María Augusta Estrada de Lezica, Juana del Pino de Viñas, Dolinda Rojas de Rodríguez, María Teresa Hernández de Marenco, Eloisa Videla de Arechavala, Susana O'Gorman de López, Angela Rivas de Melián, Raquel Moreno de Real de Azúa, Eloisa Urquiza de Ovejero, Estela Bilbao de Davis, Adelia Carranza de Mazzini, Cora Fauvety de Jiménez, Otilia Alcorta de Rodríguez, Lola Marta Avellaneda de Lemos, María Rosa Lezica Alvear de Pirovano, Josefina Ayerza de Segura, Ernestina Jiménez de Planas, Magdalena Bengolea de Sánchez Elía, Elena Villegas de Diez Ocampo, María Meléndez de Castillo, Emma Vela de Duncan, Sara Mezquita de Madero, María Cárcova de Ferrari, Blanca del Carril de Solé, María Luisa Cabrera de Wilson, María del Campo de Erhart, María Andrea Olmos de Romero, Elvira Gómez Molina de Ayerza, Sara Terry de Cano.

Señoritas: Clara Marcó Roca, Eloisa Juárez Celman, Celina Reybaud Roca, Mercedes Juárez Celman, Leonor Moreno, Elvira Arrodondo, Carmen Sastre, Zelmira Bollini, Elisa y Margarita Pirovano, Leonor Mosquita, Elena Real de Azúa, Celina y Ernestina Lanusse, Amelia y Sara Arechavala, Marta Labougle, María Teresa Acevedo, Josefina Solé, Elvira González Castaño, Alciar y María Elena Frías, María Rosa y María Elena Fauvety, María Delfina Ascasubi, María y Delia Ovejero, Elvira Arrdeondo, María Sofía Celina y Carmen Benítez, Agustina y Carolina Rivas, Carmen Cornejo, Joaquina y Laura Ovejero, María de la Pico del Cerro, Lola del Pino, Aurelia Ferrari Cárcova, Elisa y Mercedes Espeche Jiménez, Lía Saborido Wappers, Alcira y Delia Guerrico, María Carmen Almandós

De Lomas:

La comisión de damas organizadora de las fiestas que anualmente se celebran en esta ciudad, a beneficio de la primera escuela profesional de mujeres de esa localidad, ha ultimado ya el programa de las reuniones de año nuevo y pascua de Reyes que este año celebrarán en la quinta de Moreno, hermoso parque cedido gentilmente por la señora Julia M. de Moreno, presidenta de la institución, para que en él se efectúen este año las tradicionales fiestas.

Habrá, como en años anteriores, numerosos quioscos atendidos por señoritas en traje de fantasía y concurrirán a los jardines varias bandas de música del ejército. La iluminación del parque resultará sumamente artística, así como el adorno de las numerosas instalaciones.

La kermesse se efectuará en las noches del 31 del corriente y 1, 2, 6, 8 y 9 de enero próximo, y el precio de entrada por noche será de un peso.

◈ ◈ ◈

Enfermos:

En el mismo estado la señora Dolores Lavalle de Lavalle.

—Se hallan enfermos los niñitos del doctor Juan Ignacio Iriarte.

—Continúa en el mismo estado la señorita María Carlota Harris.

—Restablecida la señora Ana Dolan de Mac Langhlin.

◈ ◈ ◈

El 5 de enero parten para Parravicini, el doctor Benjamín Solari y familia. En febrero pasarán a Mar del Plata.

◈ ◈ ◈

Se han instalado en sus quintas en San Fernando el señor Antonio Lanusse y familia; el señor Federico Oromí y familia; y el doctor Miguel Jantus, su señora Celina Somellera y doña Amelia C. de Somellera.

◈ ◈ ◈

Se han ausentado:

Para Uribelarrea el señor Guillermo Moore y su hijo Carlos.

—Para Lobos el señor Juan José Mac Langhlin.

—Para Salta el doctor José Saravia y el señor Víctor Outes.

—Para Mar del Plata la señora Cora Rivera de Posse; y los señores Harry Scott y José Blaquier.

—Para Pringles el doctor Eduardo Ovejero y familia.

—Para Mar del Plata las señoritas Agustina y Ramona Nazarre.

—Para Chile por varios meses el señor Pedro Esteban Alais.

—Para Santa Fe el señor Luis Bruno y familia.

—Para General Belgrano, la señorita Etelvina Quirós.

—Para Corrientes el señor Tomás C. Fernández y familia.

◈ ◈ ◈

Han llegado:

Del Paraguay, el señor Francisco Manzoni.

—De Lanús el señor Eduardo N. Vela.

—De Mendoza los señores Manuel Cabral y Ernesto Ozán.

—De Concepción del Uruguay el Dr. Manuel J. Castilla.

—Del mismo punto el señor Alberto Ratier.

◈ ◈ ◈

De La Plata:

Un grupo de niñas y jóvenes de nuestra sociedad efectuaron una cabalgata a la estancia "Los Aromos" que los esposos Copello-Maldonado poseen en esta ciudad.

La amabilidad de los dueños de casa y el entusiasmo que durante el paseo reinó entre los excursionistas, hizo que éste resultara agradabilísimo.

Asistieron entre otras las señoritas Martha, Elena e Irma della Croce, Clementina Alexander, Martina Enriqueta Maldonado, Victoria Estela y Celia Diehl, María Luisa y Elena Daneri, María Angélica y Carmen Gil, Luisa, Amalia y Delia Pando Guezalaga, Amalia Anzoátegui, Delia Zimmermann, Elvira Daneri, María Isabel Múzio, Enriqueta Lastra, Delia Isabel y Angélica Alsina, María Inés Maldonado, y los jóvenes Ricardo D. Carbonell, Carlos T. Maldonado, Santiago Daneri, Vicente Anzoategui, Carlos Copello, Daniel della Croce, Miguel Arrambide, Carlos Diehl, Miguel Pando, Martha de Monasterio, Luis y Felipe Maldonado, etc.

—Ayer fué bendecido el enlace de la señorita Edith Elvira Cortínez con el señor Diego Gutiérrez de León.

Actuaron como padrinos las señora Rosa L. de Gutiérrez y el doctor Victorino Ortega.

—Las damas que forman la asociación de la "Sopa del niño", continúan con todo empeño los preparativos del festival de caridad, que se efectuará, como se sabe, el 31 del corriente, y el 1o. y 6 del mes próximo, en los jardines del zoo.

El festival, dado el prestigio de las damas organizadoras, el fin caritativo que lo motiva y el entusiasmo que ha despertado en nuestra sociedad, obtendrá un gran éxito social y pecuniario, que superará al que obtuvieron las fiestas de la misma índole que se celebraron el año pasado.

Ha de influir también en el éxito de las fiestas el programa confeccionado, que, como habrá podido verse, es interesante bajo todo punto de vista.

La comisión, procediendo muy acertadamente, ha suprimido del programa un número que resulta incómodo y acaso la única modestia de estas clases de fiestas. Nos referimos a la venta de cédulas que este año se han desterrado por completo.

—Completamente restablecida la señorita María Judith de la Serna.

—Ha abandonado el lecho y se encuentra en vías de una completa mejoría, la señorita Edelmira Molina Carranza.

—La hermosa tarde de ayer fué aprovechada por muchísimas familias, las que se congregaron en el paseo del bosque. Con este motivo se celebró un corso nutrido y animado, que se prolongó hasta después de las 7.

—De Bahía Blanca ha llegado el doctor Indalecio García.

—Procedente de Dolores se encuentra en ésta el señor Arturo Panelo.

—Para Lobería se ausentó el señor Julio M. Campos, su esposa la señora María Luisa Ramos y sus hijas Lía y María.

—En breve se ausentarán:

Para Necochea, el doctor Angel Alsina, su esposa Julia Carranza y señorita Delia Alsina.

—Para Mar del Plata, el Sr. Andrés R. Devotto y familia.

—Para su quinta el Sr. Arturo Dibur, su esposa Ada Fajardo y sus hijas Ada, Lía y Emma.

—Para Juárez, la señora Carmen Ponsati de Gómez.

—Para Río Santiago, los señores Pastor Elena y Rogelio Márquez, acompañados de sus respectivas familias.

—Para Montevideo, el señor Francisco García Cortina (hijo), su esposa Silvia de Oromí y las señoritas Elvira y Lola García Cortina.

—Para Córdoba, el doctor Otero Oliva.

—Para el mismo punto, el señor Mariano Goenaga.

—Para Cosquín, el señor Samuel Fernández.

◈ ◈ ◈

Se extiende entre nosotros el amor a la música, es una de las artes más nobles y más lindas y desde luego lo que mejor encaja en nuestro temperamento, que podemos calificar de meridional, ya que de ellos data nuestro origen siquiera sea de forma indirecta.

Hace poco tiempo, relativamente, que se cultiva entre nosotros la música con intensidad y en ese poco tiempo puede enorgullecerse la Argentina de contar entre sus hijos verdaderos artistas que pueden ponerse a la altura de muchos extranjeros.

Todavía el porvenir nos reserva mayores glorias en el divino arte, cabe esperar que dentro de algunos años podremos ostentar en él una supremacía.

Hay multitud de conservatorios establecidos en Buenos Aires, diseminados por todos los barrios de la ciudad, aún los más modestos y los más lejanos, todos esos conservatorios se sostienen brillantemente y cuentan con crecido número de alumnos de ambos sexos que siguen los cursos con verdadero entusiasmo y gran aprovechamiento.

Este año la prueba final de esos conservatorios nos ha revelado gratas sorpresas, hemos visto rendir exámenes brillantes a centenares de alumnos que son realmente una promesa de arte nacional, y cuyas brillantes aptitudes, fuera de toda exageración, son dignas de elogio, haciendo suponer que debidamente cultivadas esas inteligencias musicales llegarán a ocupar el puesto de honor a que se hacen acreedoras.

Halagador es esto para un país nuevo como el nuestro porque si la cultura de los pueblos se revela por el amor a las bellas artes, podemos contar que iniciada la verdadera afición a la música surgirán enseguida las otras artes sus hermanas, con igual expansión de florecimiento.

Entre los músicos consagrados por la opinión y con justo elogio podemos citar al señor Eduardo García Mansilla aplaudido compositor y algun otro.

Sería injusto pasar por alto el nombre del señor Bernardo Irigoyen, violinista eximio que en su modestia no quiere darse otro título que el de "amateur" y sin embargo puede contarse entre los artistas.

Pintores no tenemos ninguno que merezca con justicia este título ni tampoco escultores, son todos principiantes con felices atisbos, aciertos dichosos y buena voluntad, pero desarrollándose el sentimiento artístico por la música, base inicial de hermosas concepciones, muy pronto escalaremos las grandes alturas y llegaremos a las divinas sutilezas del arte, del talento y de la poesía.

◈ ◈ ◈

De Rosario:

Continúa siendo sumamente delicado el estado de doña Pepita Schlieper de Recagno, que ha regresado de la capital federal, donde fuera para aliviar sus dolencias.

La distinguida dama ha ingresado a la clínica del doctor Vasallo, cuyo facultativo le someterá a una delicada operación quirúrgica dentro de breves días.

—Ante numerosa concurrencia se procedió ayer tarde en el Hospicio de Huérfanos, a la apertura de las alcancías distribuídas por las Damas de Caridad y a beneficio del citado establecimiento.

De las alcancías abiertas ayer, se ha obtenido un producto líquido de 2.094 pesos, faltando todavía algunas que no han sido entregadas.

La suma recolectada en relación a la de años anteriores, es inferior, y naturalmente que en ello ha influído la difícil situación económica porque se atraviesa.

La señora de Vila nos solicita comunique-

¡AÑO NUEVO y REYES!

POR 15 $

Se remite, a cualquier punto de la República, un cajón conteniendo:

CAJON N. 1

1 botella 1/2 champagne (dulce o seco)
3 botellas 1/2 vino argentino «Tertulia» de J. Colombo.
1 botella 1/2 vino moscato (Giovine)
2 panes dulces de 1 kg. c/u.
1/2 kilo turrón de Alicante.
1/2 kilo bombones finos de la Casa Lampoyo.
1/2 kilo fruta abrillantada de la Casa Brignardello Hnos.

CAJÓN N. 2

2 botellas champagne (dulce o seco)
3 botellas Kalisay
2 botellas vino argentino «Tertulia» de J. Colombo.
1 caja mantecados.
1/2 kilo turrón Alicante de la Casa Brignardello Hnos.
1 torta de Reyes.

Por pedidos: Confitería "Pueyrredón"

Capital Federal — CÓRDOBA 2600

ARTURO J. FERNANDEZ — Coop. Telef. 1144, Central

mos a los que aun retienen alcancías en su poder, se sirvan devolverlas a la brevedad posible a su domicilio, San Juan 689.

—Ha entrado en un período de pleno restablecimiento la señora doña Margarita Mazza de Carlés.

Con tal motivo sus relaciones, que constituyen legión, pasan continuamente a saludarla.

—La segunda reunión de la kermesse de San Cayetano, ha dado lugar a una nota social de igual o mayor lucimiento que la de la noche inaugural.

La afluencia de familias al hermoso local, fué considerable.

La fiesta se caracterizó por la inusitada animación, transcurriendo agradables las horas en un ambiente de exquisita sociabilidad.

Los quioscos y demás juegos congregan a un sinnúmero de niñas y caballeros.

No hay duda alguna de que las reuniones que se sucederán a la de anoche, han de obtener igual brillo, pues así lo hace suponer el entusiasmo reinante.

En la rifa del mantel de hilo bordado, salió premiado el número 112, que poseía la señora Clara Alberdi de Correa, y en la del almohadón de rococó, el número 10, que pertenecía a la señora Díaz Valentín.

—Ha sufrido un leve accidente, la señorita Magdalena Vierci. Su estado es satisfactorio.

—De la capital federal ha llegado el estudiante de tercer año de derecho Ignacio Granados.

—Del mismo punto, el aventajado estudiante de ingeniería Alejo Infante.

—De Buenos Aires, don Manuel Mugueta, su señora e hija.

—Para Córdoba, el diputado nacional doctor Arturo M. Bas.

—Para Las Rosas (Córdoba), el doctor José María González (hijo), su señora Manuela Maldonado y sus hijos.

—Para San Javier, don Natalio Bertolo y su hermana Rosa.

NECROLOGÍA

Funerales:

Anticipándose al segundo aniversario de la muerte de la señora Concepción Hudson de Pizarro, sus deudos hicieron celebrar misas esta mañana en la iglesia de la Piedad.

Concurrieron numerosos parientes y amigos, pues la extinta dama era muy vinculada en nuestra sociedad.

—Mañana, a las 10 a. m., se celebrará un solemne funeral de cabo de año por el señor Isidoro E. Calderón de la Barca, en la basílica del Rosario (Santo Domingo).

◈ ◈ ◈

Entierros:

Previa misa de cuerpo presente en la iglesia del Pilar, fueron inhumados esta mañana los restos de la señora Josefina M. Paillet Savoy de Alvarez en el cementerio de la Recoleta.

Las amistades de la extinta concurrieron al acto en número crecido, rindiendo piadoso tributo a su memoria.

—Esta tarde, a las 5, serán conducidos a la necrópolis del Norte los restos de la señora Ramona López de Kern, fallecida ayer.

El comisario de la sección 8.ª, señor Jorge Kern, ha recibido con motivo de la muerte de su esposa, elocuentes testimonios de condolencia, que se renovarán en el acto de esta tarde.

—En el cementerio de San Miguel (F. C. P.), se efectuó esta mañana el entierro del señor Manuel Ponce de León.

CULTOS

San Juan Evangelista

Hoy, a las 7 1/2 p. m., se rezará el Rosario y vísperas, habrá plática y bendición con el Santísimo.

Todas las personas que visitaren el templo de San Juan Evangelista en este día, haciendo oración según la intención del sumo pontífice, ganarán todos los privilegios como si visitaran personalmente la basílica de San Juan de Letrán, a la cual se halla agregado. Las personas que comulguen en el mencionado día ganarán indulgencia plenaria visitando este templo parroquial.

Salvador

De acuerdo con el horario ya publicado, tendrán lugar varios cultos en la forma siguiente:

Día 30. — Se dará comienzo al octavario de ejercicio de las cuarenta horas.

Día 31. — A las 6 p. m., rezo del Santo Rosario y sermón por el R. P. Carlos Ramírez S. J., tedéum en acción de gracias, bendición con el S. S. y sermón.

Día 1.o de enero. — Santísimo Nombre de Jesús, fiesta titular de la Compañía de Jesús. A las 9, cantará su primera misa el Pro. don Mariano Fernández Mendoza y predicará el panegírico de la fiesta el R. P. Joaquín Capasso S. J. Terminada la misa, se cantará el décimo y hasta las cuatro. A las 6 p. m., rezo del Santo Rosario y del octavario, trisagio sanctus, bendición con el S. S. y reserva.

Los fieles que visitaren este templo pueden ganar indulgencia plenaria comulgando en este día o en uno de los siete que preceden o siguen a la fiesta.

San Miguel Arcangel

A las 10 a. m. del día 1.o de enero, cantará su primera misa el nuevo sacerdote Pro. Miguel Melone. Actuará de padrino de altar monseñor Miguel de Andrea y predicará el sermón de circunstancias el Pro. Juan Bernardino Lértora. La parte musical será desempeñada por el coro del maestro Xerau.

Después de la misa se efectuará la ceremonia del besamano.

Basílica de San José de Flores

Cuarenta horas.

LA COLUMNA DE LOS NIÑOS

UN RASGO DE VIEUXTEMPS

Era una cruda y fría noche de invierno, víspera de Navidad, que se festejaba en la espléndida sala de un gran teatro de Londres, con un concierto que daba el célebre violinista "Vieuxtemps". El sólo nombre del artista había reunido un público selecto y elegante.

Vieuxtemps debía efectuar su celebre melodía. El público mudo, fascinado, escuchaba al gran artista, y una ovación delirante lo aclamó cuando hubo terminado. Las hermosas "ladies" cubiertas de diamantes le arrojaban flores, vivándolo con lágrimas en sus hermosos ojos y los graves Lords se inclinaban ante él, proclamándolo el rey del arte.

Cansado de los aplausos y las aclamaciones y deseando escapar a la multitud, que esperaba su salida, Vieuxtemps escapó del teatro por una puertecilla secreta, y emprendió a pie el camino de su casa.

Pero apenas hubo andado algunas cuadras, se detuvo atónito, en medio de la calle cubierta de nieve. Alguien preludiaba tímidamente su melodía, la misma que él acababa de ejecutar aquella noche. El corazón del artista se oprima; ¡bien recordaba él, en que trágicos momentos compuso la melodía y todo se presentó a sus ojos velados por las lágrimas: su hija, su tesoro, la rubia y preciosa Magdalena, arrebatada por la muerte a los quince años, y su inmenso dolor de padre, tan vivo todavía hoy después de tan largo tiempo!

El violín seguía ejecutando melancólicamente la obra inmortal, y Vieuxtemps, al acercarse, vió en medio de la calle a un anciano mal y pobremente vestido, que con el violín en la mano, esperaba en vano que se abriera alguna ventana. Nadie lo oía, en todas las

ventanas brillaban las luces de los árboles de Navidad, se oían acordes de piano, cantos... "¿Qué haces aquí?" — preguntó dulcemente Vieuxtemps al mendigo.

—"Señor, — contestó aquél — hoy es Navidad. Tengo en casa una nietecilla, mi único tesoro, y hubiera querido tanto ponerle esta noche algo de bueno en el rincón de la chimenea; pero ya no sirvo, señor; mis manos tiemblan y hace una hora que toco y espero en vano algún socorro... pero nadie me oye... no se ha abierto una ventana... son demasiado felices!..."

—¿Y qué tocabas? — preguntó sonriendo Vieuxtemps.

—La célebre melodía de Vieuxtemps; ¡oh! hubo un tiempo en que arrancaba con ella lágrimas, aplausos y monedas; pero soy demasiado viejo y mis dedos helados pueden apenas sostener el arco...

—Dadme el violín, — dijo con voz breve Vieuxtemps — y cogiendo el violín de manos del mendigo que lo miraba con sorpresa, se acercó a la puerta de un soberbio palacio resplandeciente de luces, y antes de que el lacayo insolente le hubo cerrado la puerta, Vieuxtemps le ordenó con un tono que no admitía réplica:

—¡Ve, y dile a tu amo que es Vieuxtemps quien toca y mendiga a su puerta!

Y el artista, olvidando la nieve que caía, no pensando sino en el pobre anciano que ante él lloraba, tocó como jamás en su vida había tocado en los grandes conciertos de la Corte. El arco sollozaba entre sus dedos divinos y los sonidos suaves y vibrantes llenaban la calle desierta y subían hasta el inmenso cielo estrellado, como implorando misericordia para los desheredados de la tierra.

Así, cuando se extinguieron las últimas notas y cuando descubriendo su venerable cabeza blanca el artista tendió su sombrero, hubo un verdadero delirio entre toda aquella juventud que lo aclamaba desde las ventanas.

Y tendiendo al viejo mendigo un sombrero repleto de monedas de oro y de plata, le dijo Vieuxtemps con una divina sonrisa:

—Ve a tu casa, viejo amigo, y lleva esto, en mi nombre a tu nietecilla y recuerda que no eres infeliz, ya que Dios te ha conservado tan precioso consuelo!!

Y sin dejar tiempo al mendigo de volver de su admiración, desapareció entre las sombras de la noche.

CONFITERIA 9 DE JULIO

NAVIDAD Y AÑO NUEVO

Para ricos panes dulces y turrones a la antigua Confitería 9 DE JULIO

AVENIDA DE MAYO Y PIEDRAS

U. T. 3140 y 3141, AVENIDA

TEATROS, AUTORES, ARTISTAS

EL VULGO, ¿ES NECIO?...

Termina la representación de "Hamlet". Mentiríamos si dijéramos que el público se ha entusiasmado. El público de literatos, los selectos, atribuyen el desencanto a la interpretación. ¡Malaventurados los intérpretes de estas grandes obras gloriosas, porque de ellos será siempre toda la culpa!

Al otro público, al verdadero público, al que fué público de Shakespeare y de "Hamlet", en sus días, no le parece que los actores hayan desacertado, pero... él, la verdad, esperaba otra cosa.

En su desencanto hay algo del malestar que produce siempre el descontento con nosotros mismos.

Dicen que esta obra es muy grande. Hemos oído que es el mejor drama que se ha escrito en el mundo... ¿Por qué no me he estusiasmado, no me he conmovido como en otros dramas que no son, como éste, el mejor drama que se ha escrito en el mundo? ¿Será verdad que yo, público, soy tan bruto, tan incapaz de comprender estas grandes obras, como aseguran los otros, los inteligentes, los que afirman que esta obra es el mejor drama que se ha escrito en el mundo?

¡Pobre público inocente, niño grandes, hermano de aquel público que tuvo Shakespeare en sus teatros del Globo y de "Blackfriars", voy a tranquilizar tu conciencia!

Te han asegurado que "Hamlet" es un drama extraordinario, el mejor drama que se ha escrito en el mundo... Tú piensas que un drama de tan soberana hermosura ha de ser absolutamente hermoso: hermoso desde la creación hasta nuestros días, que su hermosura ha de ser indiscutible, sobre los juicios contingentes de lugar y de tiempo. Y, no obstante, cualquier drama de nuestros días te produce una honda emoción. ¿Es que eres tú menos inteligente que el vulgacho inglés del siglo XVI? No, por cierto. Vulgo eres también, hermano de aquel otro, pero con mayor cultura y educación... Entonces, ¿por qué no te conmueve el "Hamlet" como le conmovía al vulgo aquel de Londres. ¡Pobre de tí! Aquel vulgo no iba engañado. La burda fábula se había trazado para él; era él mismo quien había dado el asunto al poeta, uno de los asuntos preferidos: por eso "Hamlet", como "Don Juan Tenorio" entre nosotros, cuenta con tantos antecedentes en el teatro inglés. Shakespeare mismo, escribió dos, con notables variantes, lo que no hizo con ninguna de sus obras.

Sólo la trama burda, como todos los dramas del teatro inglés, el poeta de los sonetos, enigma y clave del espíritu de Shakespeare, el dulce Shakespeare, como le llamaron sus contemporáneos supo alzarse sobre su obra, y sobre ella fulgura el poeta de todas las inquietudes espirituales en dolor, en melancolía, en sarcasmo, en arrullos y en rugidos, humano, infernal y divino...

Sí, tú, público, vulgo, percibes todo esto, y lo ves y lo comprendes.... Pero como sobre la obra está todo esto, sobre todo esto para tí, está la obra, con su burda trama incoherente mal trazada con sus obscuridades y sus contradicciones...

El público selecto, el que no ve como tú el "Hamlet", sino su "Hamlet" anotado, comentado, desmenuzado por sabias críticas, dirá que tú eres ignorante. Pero tú tienes razón. Son los inteligentes los que, como esos actores que fían su papel a la memoria y con el tiempo van cambiando hoy una palabra, mañana otra y acaban por cambiar el sentido del texto original, por no tomarse el trabajo de repasarlo, ven estas obras al través de comentarios, anotaciones, estudios, literatura, en fin, y la obra se obscurece, se enturbia: es... lo que les han dicho que era, la mejor obra que se ha escrito en el mundo.

Y la obra, como todas las obras, es... una obra que es escribió en un tiempo y en un lugar del mundo. Y si te dijeran ¡pobre público vulgar, niño grande!, para quién se escribió y por qué se escribió de aquella manera, tú la entenderías mejor con tu claro entendimiento, ante el que no se interpone la balumba de tanta literatura sin emoción directa, natural, sencilla.

¿Quieres de ello una prueba ? Ni uno de esos inteligentes ha echado de ver en ninguna de las adaptaciones escénicas de "Hamlet", la supresión de una escena que, por su brevedad y por entorpecer con una mutuación se omite en todas las representaciones. Es la escena en que Hámlet se encuentra con el ejército de Fortinbrás. Pues bien, esa escena y el monólogo de Hamlet que sigue a esa escena, es... todo "Hamlet". ¡Ya véis qué bien se habrán hecho cargo los inteligentes del mejor drama que se ha escrito en el mundo!

Yo siempre estaré contigo, ¡público vulgar, niño grande! Quiero, para ver tus ojos sin cristales de artificio. Para verlo todo, paisajes obras de arte, lugares y personas...

Visitábamos la ciudad de Tetuán. Los contaminados de literatura, de sensaciones reflejas, celebraban el color local, los cuadros pintorescos, los efectos de luz, la calleja tortuosa, los harapos del moro mendigo, el chirriar de las músicas morunas, los alaridos almuédano, desde los alminares. Un compañero de excursión, un buen señor sin literatura, se acercó a mí temeroso y sin que nadie más que yo le oyera, me volvió a la realidad de las cosas...

—Ustedes dirán lo que quieran. A mí todo esto me parece una porquería.

Por temor, por vergüenza de no pasar los unos como los otros, pasamos la vida entre engaños. El caso es que nos engañamos a nosotros mismos para engañar a los demás y... no se engaña a nadie... De muchas cosas que admiramos en público, todos hemos pensado alguna vez lo mismo... ¡La verdad es que a mí todo esto me parece una porquería!

Jacinto Benavente.

LIRICAS

Hoy descansará la compañía Bruno Mari, que actúa en el Marconi. Anoche se representó "Carmen", con bastante discreción y lucimiento, distinguiéndose en la interpretación las señoras Marcomimi y Mattinzoli.

Mañana se cantará "Un ballo in maschera".

La compañía lírica del citado teatro ha resuelto prolongar su temporada, correspondiendo al favor del público.

EL DOCTOR PALLEJA...

Personaje central de "El distinguido ciudadano", es el Dr. Palleja, bondadoso Sr., jovial y sonriente, que ha vuelto al Apolo, para suscitar la risa y obtener el unánime aplauso.

Al doctor Palleja se le hacen graves acusaciones; se le llama politiquero y arrivista, parlanchín, mala persona, hasta de "orador", se le moteja despectivamente. Y eso sería crueldad, si no acúsase ligereza, incomprensión...

Sabemos, sin embargo, que don Gregorio Palleja es un honrado personaje, risueño, amablemente irónico, de un provincianismo curioso y elegante. La sonrisa de ese señor es expresiva en sumo grado.

Cuando por broma pronuncia un discurso, esa sonrisa pide perdón al selecto espíritu, uno entre mil de aquellos que le escuchan. Su mirada es casi un poema.

El no tenía idea definida y se le clasificó en un partido; nada quería de las ofrendas populares, ni deseaba ser campeón, héroe, ilustre personaje; el doctor Palleja deseaba vivir en paz, con unos pesos suficientes en el bolsillo, acordarse de vez en cuando de su querida provincia (el río, las alamedas, la iglesia, aquellos amigotes divertidos).

Le hicieron orador, diputado, caudillo de una importante agrupación; pudo casarse con una riquísima heredera y no lo hará, sin escrúpulos, sin sentir honrado y verdadero amor; no lo hará, sin que mucho se lo ruegue y suplique...

El mundo, el ambiente, quisieran un doctor Palleja distinto del doctor Palleja, sencillo y provinciano. ¿De quién es la culpa y la sinrazón?

Es tan bueno, que ni siquiera Palleja olvida de sus amigos de París, los lejanos y bohemios camaradas...

¿No es injusticia acusarle? ¿Podría hallarse otro cómico que mejor encarnase ese héroe, otro cómico mejor que el señor Casaux?...

DE MADRID

Siguiendo la tradicional costumbre, con la noche de Navidad se estrenó en el Español de Madrid una comedia de magia titulada "El velo de Lucena", original de los señores Paso y Abati. Dicen los diarios que la obra será la admiración de la temporada, así como lo fuera otrora "el orgullo de Albacete", original de los mismos autores.

ARTE NACIONAL

No todo el éxito que ella merece tiene en el Variedades la compañía que dirige don Adolfo Fuentes y que tan buen repertorio nacional viene cultivando. Teatro es aquel un poco apartado y de público especialísimo.

—Esta noche se representará "La montaña de las brujas", de Gardel, obra que siempre atrae mucha concurrencia.

Ensáyase "La mano negra" y "En el barrio de las ranas", comedias del señor García Velloso, y una de D'Amato, titulada "El diablo en el corazón".

COMEDIA

La compañía Lozada estremará hoy en la Comedia un sainete titulado "La alegría de los viejos", original de don José López Silva (hijo). Tenemos de este sainete muy buenas referencias. Se ha ensayado con detenimiento.

El argumento es sencillo y populares los tipos.

Ha puesto música a este sainete el maestro Bretón.

COMPAÑIA MOLASSO

Es muy probable que en breve debute en el Politeama la compañía Molasso, que cultiva un género mímico-lírico. Este conjunto, de regreso de Punta Arenas se halla actualmente en Montevideo.

Largo tiempo ha trabajado la compañía en los Estados Unidos. He aquí el repertorio, que se compone de obras interesantes y nuevas para nosotros:

"Histoire d'Amour", mimo-drama en un acto y tres escenas, de G. Molasso, música de Daniel Doré; "La camelia roja", comedia mímica en un acto de G. Molasso, música de Dave Vining; "La petite Gosse", drama mímico en un acto y dos escenas, de G. Molasso, música de Henry Hoffman; "La hija del mandarino", comedia mímica en un acto y tres escenas, de G. Molasso, música tomada de motivos chinos y arreglada por L. Vesbourgh; "Una sonámbula", comedia mímica en un acto, de G. Molasso, música de Daniel Doré; "Amour d'artiste", idilio mímico en un acto y dos cuadros, de G Molasso, música de Charles Chopin; "China Town", "Music hall", "Príncipe de hielo", "El secreto".

Forman el cuadro de la compañía las siguientes artistas:

Atrices.—Ana Kremser, Serina Molasso, Accesato, Mary Aveline, Bellie Clarck, Lelly Rosita Rodríguez, Emma Sosenko, Giusepina Herton, Ana Donal, Lucie Asghets, Maréa Sati, Camila Molls, Gressle Piper, Clara Martín, Matilde Cosía, Nerla Crawfard, Emma Juliane, Pauline Rapine y Bafie Latour.

Actores. — Giovanni Molasso, Mario Molasso, Agusto Sato, Leo Daly, Robert Collins, Rodolfo Sarryn, Mibe Asther, Spek Mayer, Stauby Hughes, Antonio Mialni, Dick Hurytin, Many Wuar, Armando Latti y Kut Palky.

Dirige la orquesta el señor Luigi Dall'argine.

AXIOMAS... FALSOS

No tiene verdadera existencia una obra de teatro, hasta tanto que no se represente.

—

Para que tenga realidad una comedia, exige el concurso de muchas personas. Ante todo, los intérpretes; el apuntador tiene también importancia; después el director artístico, los maquinistas, los obreros de bambalinas, el sastre, los modistos, el peluquero, el inspector municipal, el empresario... Los hemos citado en orden. Se me olvidaba el autor, inventor a veces de la obra, y del cual, casi todos los cómicos, deben ignorar el nombre.

—

¿Es un arte inferior el del teatro? He aquí una cosa curiosa. Sostienen que sí los autores eminentes (Shakespeare, Ibsen, etc.) y sostienen que no los autores de categoría ínfima. ¿Por qué?

—

¿Puede un hombre de genio escribir diez líneas, sin que en ellas acuse su talento? En cambio, un autor dramático puede escribir cuarenta actos, no tener ingenio ni talento y, no obstante, ser muy aplaudido. También se da el caso del autor ¡todo un autor! que no haya nunca escrito una comedia. ¿Cuál es la razón del éxito? Casi nunca equivale al éxito de la razón.

ZARZUELA GRANDE

Con fortuna ha debutadó en el Avenida la compañía Lloret-Lozzi, de zarzuela y opereta. Estos días estuvieron las funciones muy concurridas.

Hay se pondrá en escena "La Maseota", opereta, en la cual se presentará la tiple señorita Trinidad Pérez, interpretando el papel de Betina.

—Mañana irá "La tempestad", para debut de la tiple cómica señorita Josefina Fornos.

Ensáyanse "La Marsellesa" y "Pepe Hino".

COMPAÑIA TRADICIONALISTA

Hoy se presentará, por décimonona vez, en el San Martín, la adaptación escénica del bello poema "Martín Fierro".

—Próximamente, interpretando uno de los personajes de "El gaucho judío", drama del señor Schaffer Gallo, reaparecerá en aquella escena el notable cantor criollo, señor Gardel, herido, como se recordará, en una reyerta.

—Cuenta la compañía con varias obras de carácter eminentemente criollo y que, desde luego, interesarán a nuestro público.

INOCENTES

En los teatros de zarzuela se preparan bromas escénicas, que se representarán mañana, festividad de los Santos Inocentes. Si con esas bromas se proponen los directores deparar entretenimiento y risa al público, ignoramos por qué ha de hacerse eso en día determinado. Al teatro siempre se va para eso y ha de tomarse como recreo y distracción, cultos naturalmente, cuanto más mejor. Algunas de esas "inocentadas" son verdaderos disparates, y hay que precaverse un poco. A veces son ingeniosas, pero casi siempre acusan falta de respeto, o con obras sancionadas por el éxito, o con el concepto que debe seguirse en la escena o con el público.

—En la Comedia y en el Mayo se darán "inocentadas", parodias, triviales excesos, inútiles obras en definitiva. Veremos si al público divierten y cumplen inocentemente su misión de causar amables bromas.

PIDAN SIEMPRE
Pineral
ES EL MEJOR APERITIVO

DRAMATICA ITALIANA

Acerca de "Hamlet", tragedia que anoche se representó en el Nuevo, interpretada por la compañía Pirovano, hubiéramos de poner algún reparo y censurar ciertos defectos. Pero ya por nosotros lo hace el maestro Benavente, en un artículo que avalora y honra nuestra sección de hoy.

Además, se trata de una modesta compañía y no sería muy oportuna la crítica escrupulosa y detallista. En conjunto, nos agradó la representación y merece elogios el señor Bolognesi, siquiera por su anhelo de buen arte.

Hoy irá "Il cardinale", de Parker.

TEATRO CATALAN

Hoy precisamente se menciona en los telegramas de Madrid que próximamente se realizará en Barcelona un homenaje a la lengua catalana, patrocinado por la "Mancomunitat" y distinguidas personalidades de la ciencia y la literatura.

Homenaje a ese idioma realiza la compañía que actúa en el Buenos Aires, si no con éxito popular, sí con artístico éxito.

—En vez de "Tierra baja", suspendida por repentina indisposición del señor Domenech, se puso "El corazón del pueblo".

Hoy descansará la compañía, con el fin de preparar mejor la representación que para mañana se anuncia con "El héroe", de Rusiñol, drama del cual hemos referido el argumento, los incidentes a que dió motivo cuando en el Roma de Barcelona se estrenó esa obra y su importancia histórica.

"Los semidioses", tragedia de Federico Oliver, tiene muchos puntos de vista, parecidos a los de Rusiñol en "El héroe".

También en "Los semidioses", el "héroe" es un pobre soldadito, que estuvo peleando en Cuba, y que muere en un pueblo, olvidado de todos. Esta analogía no se había anotado, en la crítica española, pero debemos consignarla, para mejor ordenación y método.

CINEMA Y GUIGNOL

Próximamente, a bordo del "Tomaso de Savoia", llegará a nuestro puerto la compañía A. Capozzi, con el objeto (cual ya lo indicamos), de ofrecer al público representaciones de gran guignol y cinematográficas.

Se realizará el debut en el Coliseo el 2 de enero próximo. Capozzi es un actor que el "film" ha popularizado, de expresiva dramaticidad.

GENERO CHICO

Esta noche se estrenará en el Mayo una revista titulada "¡Sopla!", original del señor Franco Padilla, música de los maestros Metán y Palacios.

Eolo, el genio del aire y de las aguas, nereidas y ondinas, son los personajes de la citada revista.

—Anoche se representó con acierto la zarzuela "Sol y cairelas". Irá en breve la revista "Canas al aire", original del señor Aguado de la Loma, y música de De Bassi.

CIRCO, MUSIC-HALL...

En el Pabellón de Novedades triunfa, esa es la palabra, la compañía de circo Frank Brown. Tiene esa compañía el prestigio del antiguo circo; evoca las antiguas farsas y comedias, a la luz de velones y en las noches de aldea.

La señorita del caballo alazán, el ágil equilibrista, el mixtificador charlatán, los pequeños héroes de la pantomima (¡oh, la alegría infantil y ruidosa!) Acaso también el enamorado sentimental, protagonista futuro de una pequeña tragedia.

¿Desaparecerá el circo?

—

Ha sido un éxito para la empresa del Casino, el debut de la compañía japonesa Hamamura, compuesta por hábiles artistas, que realizan arriesgados ejercicios.

CONCIERTOS

Mañana se realizará en el conservatoria Parsifal, que dirige el señor Román Vago, el tercero de los conciertos a cargo de alumnas, que habíanse anunciado. La señorita Smith interpretará las obras siguientes:

Bach, Preludio y fuga núm. 2; Beethoven, Sonata núm. 3; Chopin: 2 Preludios números 20 y 6, Berceuse, Valse núm. 7, Balada núm. 5; Llobera, 2 Miniaturas; Parerewsky, Minué; Liszt, Visión, Rapsodia núm. 1.

Colectividades extranjeras

CENTRO REPUBLICANO PORTUGUES

En la Unione e Benevolenza, realizó anoche una velada extraordinaria el Centro Republicano Portugués.

Después de algunos números de música, se representaron las piezas "Mulher Ingrata" y "Un julgamento no Samonco", bien interpretadas por el cuadro que dirige el señor M. S. Veiga, y muy aplaudidas por el público.

Luego hubo un baile que duró, animadísimo, hasta altas horas de la noche.

CENTRO ZUJERFUN EMEZ

Fué todo un éxito la función y conferencia que la comisión directiva de este centro organizó ayer noche en el salón Garibaldi, Sarmiento 2419.

La selección del programa atrajo como era de esperar numeroso público que llenó completamente el local.

Abierto el acto por un miembro de la comisión directiva, se representó el drama en 3 actos "La madre", original del señor D. Pinsky.

Luego el señor Vázquez Gómez dió su conferencia sobre "Educación racionalista", siendo en varios pasajes muy aplaudido.

Terminóse la velada con la representación de la comedia literaria "La locura de mi mujer", que despertó gran hilaridad en el público.

CLUB ITALIANO

En el club Italiano se dió anoche una fiesta sportiva que reunió en el elegante salón de la calle Rivadavia a un núcleo selecto de familias.

Bajo la dirección del profesor Scipione Ferretto, se desarrolló el interesante programa de gimnasia y esgrima, entusiasmando a la concurrencia que aplaudía frecuentemente.

La reunión alcanzó un verdadero éxito.

POR LAS FAMILIAS DE LOS RESERVISTAS

Como habíamos anunciado, la seccional 8a. del comité italiano de guerra hizo la distribución de dulces y juguetes a las familias de los reservistas que viven en ese barrio.

El reparto se llevó a cabo en perfecto orden.

ASOCIACION JUVENTUD ISRAELITA ARGENTINA

En el local social de la calle Bartolomé Mitre 2245, tendrá lugar el próximo domingo una asamblea general extraordinaria convocada por la comisión directiva de esta asociación, a fin de proceder a la renovación de la comisión directiva y a tratar diversos asuntos de vital interés.

COMITE ITALIANO DE GUERRA

Situación del tesoro hasta el 25 de diciembre:

Movimiento:

Entrada general hasta el 23 de diciembre.	$ 862.136.05
Entrada del 24.	" 1.031.30
Total.	" 863.167.35
Existencia:	
En caja.	$ 9.528.38
En las secciones para el pago de los subsidios corrientes. . .	" 4.382.25
En los Bancos.	" 401.919.99
Total.	" 415.780.62

INSTRUCCIÓN PÚBLICA

CURSOS GRATUITOS

En el local Coronel Falcón 2761, de 8 a 10 de la noche, se halla abierta la inscripción para dos cursos gratuitos, que con el auspicio de la biblioteca Emilio Zola, se inaugurarán el 2 de enero próximo.

Actualmente existen vacantes en las asignaturas de ingreso al nacional y los de todos los años de la enseñanza secundaria, normal y comercial.

COLEGIO NACIONAL DE BUENOS AIRES

Exámenes

Publicamos a continuación los resultados obtenidos en los últimos exámenes orales de alumnos regulares:

4o. año, la división.—Sobresalientes: Curd Moreno José, Convas José M. T., Jouan Sandalio, Helguera Leandro Genaro, Lamberti Carlos Eugenio.

Distinguidos: Abasolo Dardo M., Babado José María, Calvento Mariano G. Carrera José O., Castro Juan Manuel, Colombo Carlos M., Dondero Víctor, Echeverría José Raúl P., Garda Diógenes Juan, Garzoni Carlos, Iza Julio A., Koch Alfredo E., Hofmann Luis, Lucarde Guillermo Leandro, Maggi Pedro Nemesio, Maute Juan, Mohuwart Ernesto, Marchisio Raúl, Molfino Ruperto, Palma Angel Claudio, Rojas Ernesto, Segretti Carlos, Sisto Américo, Suárez Roberto, Tavana Oreste, Villoldo Juan Antonio.

Historia.—Sobresalientes: Abasalo Dardo M., Calvento Mariano G., Civil Moreno José, Comas José M. T., Dondero Víctor Echeverría José Raúl P., Jouan Sandalio, Koch Alfredo E., Molfino Ruperto, Peyceré Fernando Pedro, Rolén Leopoldo, Segretti Carlos, Taiana Oreste, Villodo Juan Antonio.

Distinguidos: Babado José María, Barroetaveña Horacio, Bregante Leandro J., Carrera José O., Garda Diógenes Juan, Garzoni Carlos Gabán Ibáñez José, Helguera Leandro Genaro, Hurchs Luis J., Iza Julio A., Lamberti Carlos Eugenio, Lucardi Guillermo Leandro, Lambreschams Carlos R., Mauthe Juan, Milhas Juan Carlos, Palma Angel Claudio, Suárez Roberto, Vidiri Francisco J., Wright Ricardo.

Geografía. — Sobresalientes: Abásolo Dardo M., Bregante Leandro Juan, Calvento Mariano G., Carrera José O., Castro Juan Manuel, Civil Moreno José, Colombo Carlos M., Comas José M. T., Cufré Juan Pío, Garzoni Carlos, Galán Ibáñez José, Jouan Sandalio, Helguera Leandro Genaro, Hirchs Luis L., Koch Alfredo E., Lamberti Carlos Eugenio, Marchisio Raúl, Rojas Ernesto, Rolín Leopoldo Suárez Roberto, Taiana Oreste, Villoldo Juan Antonio, Uright Ricardo.

Distinguidos: Babado José María, Barroetaveña Horacio, Caranta Martín Alberto H., Cópola Norberto César, Dondero Víctor, Echeverría José Raúl P., Dardo Diógenes Juan, Hoffmann Luis, Lucarde Guillermo Leandro, Lambreschet Carlos Eugenio Maggi Pedro Nemesio, Mauthe Juan, Milhas Juan Carlos, Mohaumont Ernesto, Molfino Ruperto, Peycere Fernando Pablo, Salas Roberto L., Senhauser Osvaldo.

Latín.—Sobresalientes: Babado José María, Comas José M. T., Jouan Sandalio, Palma Angel Claudio.

Distinguidos: Bregante Leandro Juan, Calvento Mariano G., Caranta Martín Alberto H., Correa José O., Dondero Víctor, Garzoni, Carlos Helguera Genaro, Rojas Ernesto, Robín Leopoldo.

Química. — Sobresalientes: Dondero Víctor, Jouan Sandalio, Robín Leopoldo.

Distinguidos: Babado José María, Comas José M. T., Garzoni Carlos, Helguera Leandro Genaro, Hirchs Luis J., Peyceré Fernando Pablo.

CONTRATOS DE LOCACION

Por resolución del Consejo Nacional de Educación autorizó la renovación del contrato de locación con don Fortunato Carphy, propietario de la casa ocupada por la escuela número 10 del consejo escolar 11, mediante el alquiler mensual de $ 330 por el término de cinco años.

También ha resuelto celebrar un contrato por igual término con don Pedro Suárez, propietario de la casa calle Sarmiento 4060, por el alquiler mensual de 350 pesos m|n., obligándose a la ampliación de la escuela, indicada en el artículo anterior, debiendo los propietarios señores Carphy y Suárez efectuar por su exclusiva cuenta las obras de adaptación, limpieza, etc., con anterioridad al comienzo del próximo curso escolar.

—Autorizóse por la misma sección la celebración de un contrato de locación con el señor Carlos Mellino, por la casa de su propiedad, sita en la calle San Matías entre Orán y Concordia, por el alquiler mensual de 100 pesos moneda nacional, durante tres años, con facultad de prórroga por dos años más.

HOMENAJE

Los alumnos, profesores y personal directivo de la academia Perugino, tributarán un homenaje póstumo a la memoria de la señorita María Iberia Pardo, cuyo prematuro fallecimiento causó sincero sentimiento de pesar.

El acto, que consistirá en la colocación de una placa en la tumba de la extinta, se realizará mañana en el cementerio del Oeste, a las 4.30 p. m.

MINISTERIO DE AGRICULTURA

8.424.422 TONELADAS DE CEREALES EXPORTADOS

El director general de Economía Rural y Estadística ha comunicado al Ministerio de Agricultura que desde el 1.o de Enero del corriente año hasta el 23 de Diciembre en curso, se han exportado ocho millones cuatrocientas veinte y cuatro mil cuatrocientas veinte y dos toneladas de cereales, correspondiendo al trigo y harina como trigo, 2.659.891 toneladas; maíz, 4.218.255 íd.; lino, 954.065, y avena, 592.211 toneladas.

PASATIEMPOS

AJEDREZ

Publicamos a continuación una de las partidas del campeonato de 1915 entre el señor Carlos M. Portela y Rolando Illa. El primero es uno de los jugadores más jóvenes de la primera categoría y el segundo se adjudicó el título de Campeón de 1915, superando en match al señor Valentín Fernández Ocio. El torneo anual y el campeonato es organizado por el Club Argentino de ajedrez, al que pertenecen ambos jugadores; los dos han figurado en diversas ocasiones en matches internacionales.

Partida del campeonato de 1915, jugada en el Club Argentino de Ajedrez.—

Apertura: Ruy López

	BLANCAS Carlos M. Portela	NEGRAS Rolando Illa
1	P 4 R	P 4 R
2	C 3 A R	C 3 A D
3	A 5 C	P 3 T D
4	A 4 T	C 3 A
5	0—0	A 2 R
6	T 1 R	P 4 C D
7	A 3 C	P 3 D
8	P 3 R	0—0 (1)
9	P 4 D	A 5 C
10	A 5 D	C X A
11	P X C	C 1 C
12	P X P	P X P
13	T X P	C 2 D
14	T 1 R	A 3 D
15	D 3 D	A X C
16	D X A	D 5 T
17	P 3 C R	D 6 T
18	A 4 A	T D 1 R
19	C 2 D	A X A
20	D X A	C 3 A
21	T X T	T X T (2)
22	D X P	C X P
23	D 6 A	C 3 A
24	C 3 A	P 3 T
25	T 1 R	T X T jaque
26	C X T	D 4 A
27	D 8 T jaque	R 2 T
28	D 3 3 A	D 8 C? (3)
29	D 3 D jaque	D X D
30	C X D	R 3 C? (4)
31	C 4 C	R 4 A
32	C X P	R 5 R
33	C 7 A	Se rinden

NOTAS.—(1) Es considerado mejor C 4 T D.

(2) Con C 4 T hubieran defendido el P A D, pero con esto las Blancas con su peón más jugarían T 1 R seguido de C 5 A con mejor posición. Con la jugada del texto igualmente las blancas quedan con ventaja.

(3) Después de esta jugada, el final es favorable para el Blanco. Era relativamente mejor D 3 R.

(4) Esto tiene por consecuencia la pérdida de la partida. Era necesario C 4 D y si C 5 A, C 2 A.

CORREO

E. Marín. Ciudad. — No es costumbre avisar el jaque a la Dama. En nuestro concepto, en un match por el campeonato del mundo entre Lasker y Capablanca, ganaría el segundo. El primero ha llegado ya a su maximum de fuerza y está algo cansado después de 25 años de lucha, mientras que Capablanca es muy joven aun y nadie puede suponer el límite de su fuerza. Ya hoy figura entre los grandes campeones.

Nuestro problema núm. 3

El problema número 3 que publicaremos es inédito para LA EPOCA.

N. de la R. — Toda la correspondencia para la sección ajedrez, diríjase al redactor de la sección Ajedrez, de LA EPOCA, Avenida de Mayo 769.

SAL
DE
SALINAS CHICAS
Bernardo Graciarena
MAIPÚ 286

TURF

LOS CLASICOS ARENALES Y CLAUSURA

Aguerrido—Last Reason

Breves comentarios—

En el clásico Arenales nuestro favorito Aguerrido se impuso sin mayor esfuerzo, confirmando la superioridad sobre sus rivales, que sosteníamos en el comentario de la víspera.

Teníamos no obstante una duda, la presencia de San Paulo, animal que siempre ha sido a nuestro juicio un excelente millero, podía dar con el pronóstico por tierra.

Después de esta carrera, corresponde declarar que el hijo de Polar Star y Jurea no es el mismo, en razón de lo que ya sostuvimos en otras ocasiones, y es que un animal que ha sufrido como él, una enfermedad, difícilmente vuelve a recuperar los medios perdidos.

En efecto, el caballo temible en la milla, ya tiene enemigos que no se destacan en un primer término netamente, y que sin embargo son hoy superiores a él.

Hasta Felpilla, que justo es reconocerle, se desempeñó muy honorablemente, conservó alientos para recién rendirse al empuje de Aguerrido, cien metros antes de la raya.

Retrechero nos parecía un rival descartado, y en efecto fué bien poco lucido el papel que desempeñó, pues en ningún momento ni aparentó siquiera comprometer la acción del ganador, ya que comprometerla de hecho no solamente en apariencia, era mucho pedir.

Por todas estas razones nos pareció que Aguerrido tenía una carrera sumamente favorable, y desempeñándose una vez más con su característica regularidad, obtuvo una nueva victoria que hizo honor a nuestra preferencia.

Cayó derrotada nuestra favorita Canora en el clásico Clausura, y a pesar de eso, declaramos satisfechos que nuestro comentario fundamentando el pronóstico estuvo acertado.

La pareja del stud Iceache, decíamos, es temible, poderosa, de una fuerza superior tal vez a la de sus rivales, si tenemos en cuenta el peso que les ha correspondido, bajo en comparación con el que últimamente llevaban.

Temíamos que la distancia pudiera ser un inconveniente, pero hay que convencerse que Last Reason es el Diamond Jubilee mejor que ha pisado nuestras pistas.

Hoy en día es el caballo del pueblo, nadie como él defiende con una regularidad matemática sus intereses, y nadie tampoco lucha con ese coraje, con esa nobleza, porque es descontado su triunfo una vez que llega a ponerse a la par del delantero en los tramos finales.

Tiene, sin embargo, el desarrollo de la carrera algo que no nos ha convencido, o mejor dicho, que no hemos podido explicar.

Suponemos que Floripar no llevaba en la carrera más misión que la de ganar si podía, y para ello no era necesario perseguir con esa tenacidad a la delantera Canora, pues tal actitud traería — como trajo — el agotamiento de ambos.

No vimos en la carrera al compañero de Floripar... por eso es que no nos explicamos esa táctica del jockey Lema.

Mientras esto ocurría, Mustafá y Last Reason venían cómodamente ocupando los últimos puestos, para pasar resueltamente sin encontrar resistencia por parte de Canora — pues Floripar en el codo ya había renunciado a la carrera — y entablarse al final en una reñida lucha que había de ser favorable al hijo de La Zíngara, superior sin duda hoy en día a su compañero de ecurie, que ya tampoco es el mismo que le ganó a Irigoyen.

LA REUNION DEL SABADO

Primera carrera — Carreras — En una prueba de esta índole donde se han dado cita 19 animales de la categoría más ínfima, cualquiera puede adjudicarse el triunfo.

Inconvenientes, contratiempos, pechadas, cruzadas, todo en fin, se une para impedir que un favorito gane o un animal responda a las esperanza de su compositor.

No hay nada peor que una carrera numerosa. Así por ejemplo casi tenemos que lamentar la victoria de Querida II que de extremo a extremo quiso adjudicarse el premio, o bien la de Canotiere que dos metros antes del disco parecía que tenía el triunfo definido a su favor.

Vino Carreras a definir en el último salto, la situación aflictiva en que nos colocaban aquellos dos "cracks" con su lucha brava, encarnizada, de medio tiro derecho.

El hijo de Jardy sabemos el menos que le gustaba a su entraineur; y buena parte del público estaba en el secreto, pues los comentarios frente a las ventanillas eran sobre su probable batacazo.

Y buscando el batacazo cobraron diez pesos de sport... El caso no es ése, pues el triunfo de Carreras significa más que todo la paciencia de su entraineur que sin desmoralizarse ha aguardado la ocasión... y ha sabido aprovecharla. Nos consta.

Segunda carrera — Merluza — Para nadie era un secreto que la hija de Cyllene con el reposo que se le había dado, había modificado su temperamento y en esta carrera era poco menos que imposible derrotarla, dada la comprobada inferioridad de sus rivales.

El final fué por lo tanto deslucido. Sobre su porvenir es difícil anticipar nada, su primer triunfo es bien pobre, para abrir juicio sobre su actuación futura.

Con todo, creemos, que si tiene la suerte de encontrar otra carrera como ésta, obtendrá nuevamente, sin mayor esfuerzo, su segunda victoria...

Tercera carrera — Danseur! — Fausto Dubelly sabía que su pupilo Danseur podía ganar, mejor dicho, estaba convencido de que su actuación sería lucida, o más claro aún, para él, el hijo de Moscardón no podía perder!...

El jockey Alejo Sánchez que sigue confirmando las buenas condiciones que ya en anteriores casos le hemos aplaudido, llevó a Danseur a la victoria inteligentemente, sorprendiendo en un "rush" a Testún que ya había quebrado a Wateville y que parecía tener la carrera definida a su favor.

Exclamación general, sorpresa unánime, gestos y muecas de cólera... y un señor en el paddock que tristemente exclamaba: "Todo el mundo lo sabía, todo el mundo menos yo!"...

Alguien nos dijo después que dicho señor era el propietario de Danseur...

Cuarta carrera — Sincera II — En esta victoria estuvo feliz el jockey Torterolo.

Cuando casi podía darse por descontada la victoria de Massenet, por el centro de la pista surge Sincera II y en dos saltos da cuenta del pupilo del stud Don Gonzalo, respondiendo así a las esperanzas de su compositor que basándose en una corrida de 1'38" 2|5 creía tener una carrera muy favorable.

Thamar mejoró su anterior carrera, pero tampoco no ha hecho mayor hazaña, por cuanto no creemos que vencer a Don Gabino sea un título que la remonte a la posteridad...

Velázquez a raíz de esta carrera se mancó, habiéndosele ya practicado algunas curas. Es cuanto puede decirse como explicación de la mala performance del favorito...

Sexta carrera — Bizet — Resultó el final de esta carrera en un todo de acuerdo con la información de la víspera.

Bizet, que a pesar de su modesta sangre, es uno de los potrillos regulares del año, sin mayor esfuerzo se desprendió del lote a la entrada de la recta para resistir la atropellada de Farol... que dió, ni más ni menos, toda la luz que esperábamos...

Dijón a la vez, como ya dijimos, con Torterolo había de desempeñarse correctamente, y suficiente corrección nos parece haber ocupado el tercer puesto.

El hijo de Escamillo será sin duda en la temporada próxima uno de los animales regulares que cooperará en la continuación de la serie de éxitos que están distinguiendo a los simpáticos colores del stud Amistad.

Séptima carrera — Sin Humo — También fué nuestro favorito. ¿Y cómo no había de serlo si el hijo de Américo por su carrera anterior era el más indicado?

Piña a pesar de no estar en nuestros libros, reconocemos que no hizo su carrera, pues al menos debió, si no batir al ganador, no dejarse vencer por The Libel, ni la misma Santa Damiana que a pesar de sus ligerezas es inferior a la pupila del stud Montiel.

Torterolo que fué el encargado de dirigir a San Humo habrá tenido forzosamente que disminuir de peso... Tal sacrificio en un jockey de sus condiciones nos parece ridículo.

¿Temerá aún perder el primer puesto en la estadística?...

Octava carrera — Arvejo — Pretender derrotar al pupilo del stud Ultimatum era el sabado poco menos que imposible.

Descartada Nondina, que obtuvo con los colores del Asteroide una sola victoria, porque don Juan Correas hay uno en el turf y su suerte es única, sólo quedaba Maraschino, y aún hubo quien creyó que el hijo de Calepino pudiera ser capaz de tal hazaña.

La victoria de Arvejo fué terminante, como para que nadie dudara de su superioridad... y como para que nadie tampoco presumiera el fin que había de aguardarlo ayer, cargando una montaña de boletos y la fatalidad que persiguió al jockey Torterolo en toda la reunión. El destino... y los veterinarios!...

En la reunión del sábado indicamos los siguientes candidatos:

Premio Black Prince: Don Torcuato.
„ Barzac: Merluza 1.a.
„ Eclair: Massenet 2.o.
„ Arenales: Aguerrido 1.o.
„ As de Espadas: Bizet 1.o.
„ Spark: Sin Humo 1.o.
„ Uva Negra: Arvejo 1.o.

períodos de suerte... y otro montón de tonterías más.

Lo cierto es que ganó Eureka III, respondiendo al favoritismo de la "alta" cátedra.

Continuemos entonces hablando de la buena estrella...

Sexta carrera — Pas-si-Mal — Con esta hija de Diamond Jubilee el porvenir que le han descubierto algunos aficionados es exacto... En carreras ordinarias tiene programa, fuera de ellas, solamente con los milagros que se realizan en el stud Iceache será su campaña algo fructífera.

Ayer viniendo mal colocada, fuera del pelotón, en los tramos finales alcanzó a derrotar a Chilca que respondiendo a su corrida parecía que tenía el triunfo definido a su favor.

Séptima carrera — Chiribiribí — Este hijo de Ituzaingó es un animal muy irregular, pero esa irregularidad estriba en lo dificultosa que es su preparación.

Cuando su entraineur se dé acabada cuenta del training que debe seguir, obtendrá muchas victorias como la de ayer, pues ha demostrado a la par que sus irregularidades algunas calidades.

Octava carrera — Calambour — Por el triunfo de nuestro favorito se suscitó una larga discusión en el comisariato.

Vistas las causas que motivaron el retiro de Redentor del primer puesto, el jockey Arcuri no entabló reclamo, sino que los comisarios por su cuenta obraron.

Si obraron bien que lo diga el público. El público dirá que sí...

Indicamos en la reunión de ayer los siguientes candidatos:

Premio Olascoaga: Sun Yat Sen 1.o.
„ Campoamor: La Almendra 1.a.
„ Elástica: Los Angeles 1.o.
„ Espátula: Eureka III 1.o.
„ Clausura: Canora 3.a.
„ Charming: Espinita 4.a.
„ Tirteo: Espartillar 3.o.
„ Trifle: Calambour 1.o.

EL CLASICO CLAUSURA

Breves observaciones

El stud Iceache ocupó el primero y segundo puesto en la carrera clásica de ayer y sobre las bondades y aptitudes de Last Reason y Mustafá, ya nos ocupamos en el comentario general de esa reunión.

Vamos a prescindir de esa parte para comentar el desarrollo anormal que ha tenido esa carrera, una prueba clásica donde sólo figuraban cuatro competidores y que nos ha dejado a nosotros la más deplorable impresión.

Pueden admitirse en los transcursos de las carreras algunos contratiempos, puede pasar inadvertido que tomando parte una pareja, uno de esos caballos moleste a un adversario que corra en los primeros puestos, pero no podemos dejar sentado un precedente de la gravedad del de ayer, como lo consideramos nosotros en lo que respecta a la forma como fué dirigido el caballo Floripar.

Ha llegado a nuestro conocimiento que el jockey Lema en malas relaciones con el stud Los Rosales había resuelto de antemano disponer del caballo Floripar como si fuera de su propiedad con el único fin de obstaculizar durante la carrera a la yegua Canora y como para todos los que han observado detenidamente, esa promesa se cumplió al pie de la letra, queremos dejar constancia de la importancia que puede tener en el turf ésta clase de procedimientos.

No comentaremos el hecho, pero hay que convenir que el procedimiento del jockey Lema daba como resultado la derrota de Canora, favorita de la carrera, y la eliminación de Floripar que con ese esfuerzo tenía que finalizar completamente rezagado tal cual ocurrió.

Ante el reclamo entablado por el jockey Arcuri, los comisarios amonestaron al piloto del hijo de Greenan y no sabemos si se han elevado los antecedentes a la comisión de carreras.

CONOCIDA COMO LA PRIMERA ENTRE LAS MÁQUINAS DE ESCRIBIR

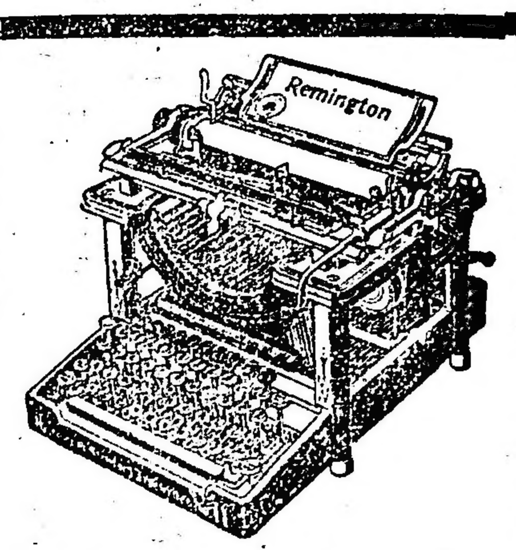

Nosotros lo sabemos y nuestros competidores también lo reconocen

— REMINGTON —

El vendedor de otra máquina PROCLAMA que su máquina es tan buena como la Remington; el comprador ESPERA que resulte tan buena como la Remington, y el que la usa DESEA que fuera tan buena como la Remington. Y estas Proclamaciones, Esperas y Deseos, forman pruebas de la supremacía de la Remington

REMINGTON TYPEWRITER COMPANY * 729-FLORIDA-735 • Bs. As.
Unión Telefónica 4099, Avenida
Sucursal ROSARIO: Santa Fe 1791

CALAMBOUR

Después de la performance producida por este hijo de Duarte y Carcajada en la reunión de ayer, su ecurie ha resuelto hacerle disputar la carrera Internacional de Maroñas, en la que con 55 kilos tiene indudablemente muchísimas probabilidades.

CHAICA

Decididamente el stud Rancagua pasa por un mal momento, pero esta mala suerte se ha venido acentuando cada vez más, hasta que ayer al disputar Chaica la carrera ganada por Pas-si-mal, donde llevaba grandes probabilidades, fué pisada por una de las contrarias y resultando con lesiones de tal importancia que, a pesar de la primera cura que se le practicó en la enfermería del hipódromo, fué necesario transportarla en la ambulancia.

DOMINGO TORTEROLO

Este profesional embarcóse anoche para Montevideo con objeto de darle corrida al caballo Solís, recientemente adquirido por el stud Los Cerrillos, para disputar el premio Pedro J. Ramírez, carrera internacional.

Del resultado de dicho apronte dependerá el que Torterolo acepte o no la monta del hijo de Bronce, pues sólo lo hará en el caso de que éste sea muy bueno y lleve por lo tanto mayoría de probabilidades de poder triunfar.

No es ya cuestión de jockey en el hijo de Polar Star, sino que entrando en años, San Paulo siente las consecuencias de las dolencias que lo han tenido en observación y en cura durante un año entero.

Por nuestra parte no titubeamos en afirmar que difícilmente ha de poder llegar a lo que fué en la temporada de 1914.

EL STUD AMISTAD

Una racha envidiable

Merece un elogio sincero la actuación que viene teniendo esta caballeriza en la presente temporada. Tanto el doctor Orcoyen como el señor Agustín León que comparten estos éxitos, son acreedores a estos beneficios, lo mismo que el entraineur Alberto Caimi.

Entre las reuniones de los días sábado y domingo, tres de sus pupilos cruzaron el disco vencedores, a saber: Bizet, Sun Yat Sen y Eureka III, y es tal fé que nos merecen hoy esos colores, que todos ellos fueron señalados como favoritos de LA EPOCA.

El doctor Orcoyen que tiene la dirección técnica de la caballeriza fué muy felicitado por sus numerosos amigos con tantos y continuados éxitos y mucho más por los que conocían sus aspiraciones de cubrir en la estadística la suma de $ 100.000, cantidad que ya ha sido superada con creces.

Bizet, ganador el sábado de una carrera, es un modesto hijo de Escamillo, el que muchos no quieren creer, pero que confirmando nuestras apreciaciones, dejará establecido que también Escamillo es capaz de producir un buen caballo.

En cuanto a Eureka III se ha podido comprobar que en cada nueva presentación produce una performance superior, y que por lo tanto no era equívoca la opinión de su ecurie al considerarla capaz de poder alternar en las pruebas clásicas de la próxima temporada con todo éxito.

HIPODROMO DE TEMPERLEY

La reunión de mañana

Con un programa bastante interesante se llevará a cabo mañana en este hipódromo una reunión de beneficencia, contando de ocho carreras, debiéndose largar la primera carrera a las 2 y 30 de la tarde.

Programa oficial para el martes 28 de diciembre de 1915:

Primera carrera, 1.300 metros — Lady Africander 60 kilos, Far-Famet 59, Earliness 59 Doña Blanca 59, Tirel 58, Listo III 57, Tallador 58, Osaka 57, Cubano 56, San Nicolás 55, Horacio II 53, Madeja 53, Sonaja 50, Insana 50.

Segunda carrera, 1.200 metros — Busca Pié 56 kilos, Fanal 56, Hábil 56, Clic-Clac 56, Malicioso 56, Trece 56, Wing Wo 56, Esmalte 56, Onza de Oro 54, Home 54, Fushima 54, Brise d'Eté 54, Thumbergia 54, Baluyan 54.

Tercera carrera, 1.400 metros — Tapalqué 57 kilos, Luchador 57, Pensativo 57, Minero 57, Ruberoid 55, Sol de Mayo 55, Ranquel II 55, Puente de Inca 55, Magnate 55, Leoncito 55, Bridge II 55, Mitre 57, Protector 53, Falucho 53, Alike 53, Octavio 55, Esbelto 53, Severo 53, Salmón 53.

Cuarta carrera, 1.100 metros — Gossip 58 kilos, Piccina 56, Oisive 58, Ladina 56, Folle II 58, Manganeta 56, Santanderina 56, Finette 56, Pillita 56, Heal: 56, Gradiska 53.

Quinta carrera, 1.800 metros — Perinola 58 kilos, Bien Venido 58, Charmincito 57, Floreal 53, Afilador II 53, American Boy 52, Paul Pons 43, Agarrate 48 Coquero 53, Tucumán 46, Pessist 46, Jachalera 46, Punta Piedras 46.

Sexta carrera, 1.200 metros — Cartujano 65 kilos, Cupalén 60, Aigle Noir 58, Codorniz 57, O'Farrell 62, Ninfa 54, Nevado 53, Campiña 5?, Prime Verte 52, Macha 52, Angelita 51, Engañoso 51, Pessist 50, Mosquita 50, Andino 50, Hidráulica 48.

Séptima carrera, 1050 metros. — Balvano 56 kilos, Martina II 54, Méme 56, Don Paul 56, Tacaño 56, Cerraja 54, Eleonora 54, Coscoja 54, Hebrea II 54, Mejicana 54, Suffolk 54, Filipina II 54.

Octava carrera, 1.800 metros — La Belle 5? kilos, Fable 56, Lord Nelson 56, Mitre 62, Setreta 55, Waterloo 52, Farrista 52, Tornasol 58, Oisive 52, Fantome 50, Tapalqué 50, Wellington 49, Azopardo 49, Picante 49, Clic-Clac 48 kilos.

AGUERRIDO

Nuestro pronóstico sobre el probable desenlace del clásico Arenales se ha cumplido fielmente. Aguerrido a quien le diéramos nuestra preferencia, ha obtenido una facilísima victoria, y el hijo de Polar Star, corrido con filete, ha dejado comprobado que se emplea mucho mejor que con freno.

Aguerrido una vez que recupere su forma ha de ser un valioso elemento para las pruebas clásicas de segundo orden.

LA ÑATA

En el stud Los Rosales se tiene especial estima por esta hija de Cyllene y Deception, una preciosa alazana media hermana de Deci-

LOS PRODUCTOS PERDEDORES

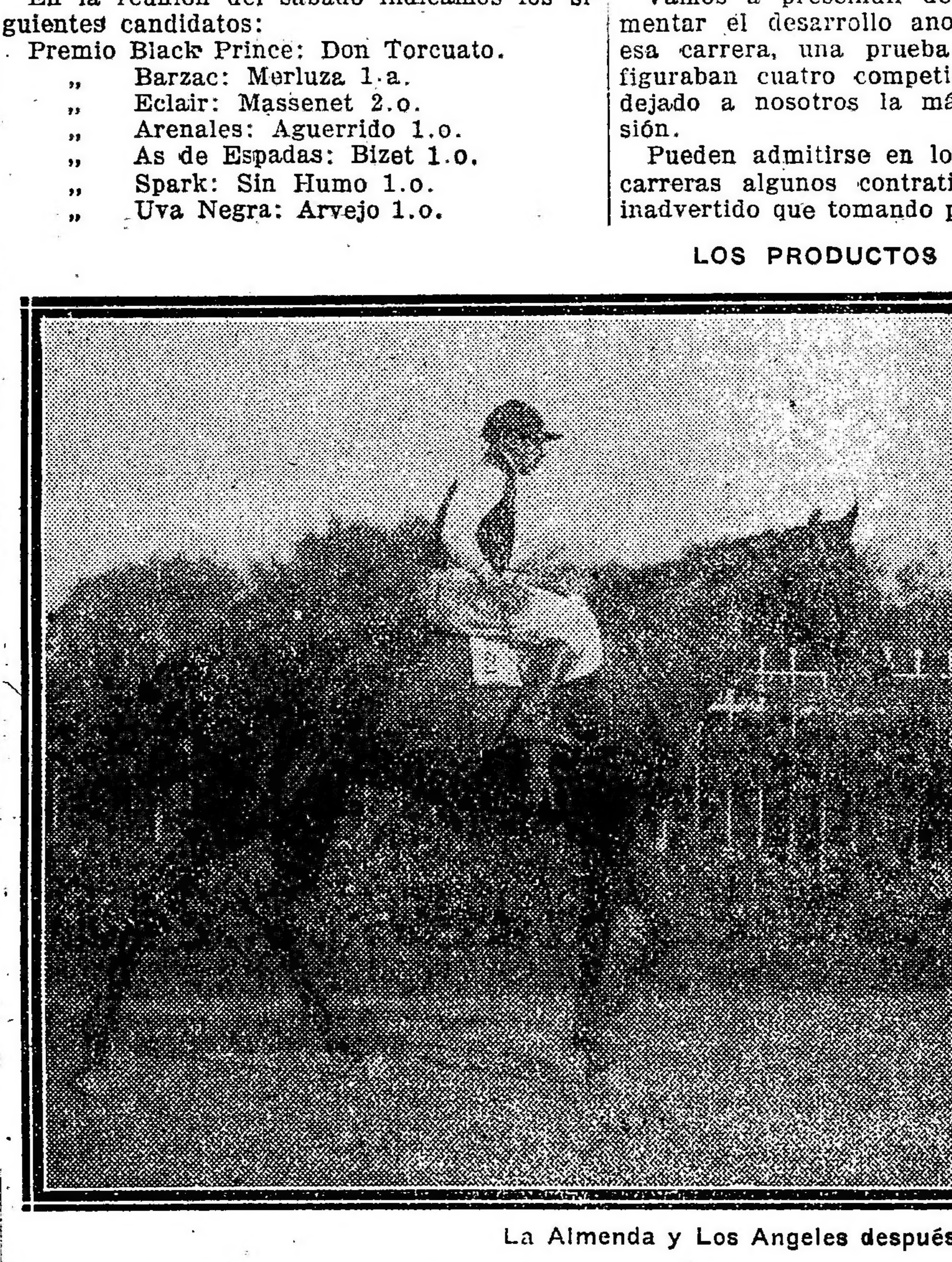

La Almenda y Los Angeles después de obtener su primer triunfo

LA REUNION DE AYER

Primera carrera — Sun Yat Sen — La buena estrella que acompaña al stud Amistad en estos últimos tiempos, siguió brillando ayer con Sun Yat Sen la prueba inical y con Eureka III más tarde...

Nuestro candidato debía dar fácil cuenta de sus rivales, sin embargo, el público creyó en Sánchez, en El Tony y en algún otro competidor que abonarían más sport que el favorito... pero que no ganarían.

Y no es aventurado afirmar que no ganarían desde el momento que ni han ganado, ni siquiera en ningún momento han puesto en peligro al hijo de So Yo.

El entraineur Caimi que anoche se ausentó para Maroñas, piensa hacer acopio de fortuna en la vecina orilla y volver con la que encuentre y la que lleva, irresistible...

Segunda carrera — La Almendra — Solo en esta prueba pudo el jockey Torterolo cruzar el disco triunfante.

Es indudable que su dirección le valió mucho a La Almendra y que sin ella tal vez hubiera caído vencida por Camboatá o por la misma Borrascosa que también tenía para los de su ecurie muchas probabilidades...

La hija de Remo esperó el turno que inevitablemente había de llegarle... Ayer fué el día, Torterolo lo supo... y consiguió la monta.

Sólo así pudo el profesional que encabeza la estadística no pasar inadvertido en toda la reunión... Amoroso agradecido!...

Tercera carrera — Los Angeles-The King — También este triunfo fué por turno. Si Los Angeles tenía títulos, The King había costado algún dinero a los de su caballeriza, y por lo uno y lo otro, bien estuvo el que ambos pagaran dividendo, aunque luego fuera solamente el pupilo del stud España el que abandonara la categoría de perdedores.

Varios fueron sin embargo de los competidores que tomaron parte, los que creyeron tener la carrera a su disposición... Ilusiones. El turno se imponía y el turno indicaba que Los Angeles habían de ir al cielo... Allí arrimo, poco o nada tiene que hacer el hijo de ... estará bien, porque lo que es en la tierra, Wild Mint.

mo, poco o nada tiene que hacer el hijo de

Cuarta carrera — Eureka III — Es cansador, aunque se haga con toda la buena voluntad del mundo, tener que comentar en una misma reunión dos o tres veces los triunfos de una misma caballeriza.

Sobre todo cuando se trata de una ecurie como el Amistad que ya lo tiene por sistema ganar con una frecuencia alarmante — para los otros propietarios — al final de las crónicas se agotan los términos elogiosos, y no resta más que hablar de las estrellas buenas, de los

CALICANTO

Después de haber estado todo el año en cura, el hijo de Cyllene parecía seguir bien, pero un nuevo contratiempo le ha obligado a su caballeriza a ponerlo en cura nuevamente.

Ha sido necesario ponerle fuego en una cuerda, lo que nos hace dudar de que el excelente Calicanto pueda volver a correr.

RAYMUNDO RIVERO

Este profesional ha sido comprometido para dirigir en Maroñas al caballo Facundo III en el premio Pedro J. Ramírez.

Rivero se trasladará a la vecina orilla recién en la víspera de la carrera.

GARBIEL ARDOUIN

Será otro de nuestros profesionales que se trasladarán a Montevideo para tomar parte en la Internacional.

Como a Ficacero se resolvió no anotarlo, Arduoin se ha comprometido para pilotear en dicha carrera a Duc de Fleury, uno de los principales competidores de tan importante carrera.

CHIRIBIRIBI

El stud Don Gonzalo ha realizado una brillante operación con este hijo de Ituzaingó que, puesto en remate, nadie quiso hacer oferta por él.

Es un poco irregular en sus performances, pero si el entraineur llega a comprenderlo, puede ser un elemento muy útil en los meses de verano.

PROTEO

Este hijo de Perrier no cumplió su compromiso en la carrera ganada anteayer por Bizet, por no encontrarse todavía en condiciones favorables de training y más parece que el defensor del stud Jorge Atucha está dolorido de los vasos.

FACHINAL

No tomó parte en la reunión del sábado este hijo de Old Man, reservándose para el próximo jueves.

En dicha carrera el pupilo del stud Don Juan será dirigido por el jockey Francisco Arcuri.

LOS ANGELES—THE KING

La carrera de potrillos perdedores se resolvió por una puesta, pero resuelto a correr el match de desempate, Los Angeles resultó el favorecido con los 4.000 $ de premio.

GOOD BY

Con este hijo de Pelayo el entraineur Juan Torterolo tenía muchísimas esperanzas en la carrera de perdedores disputada ayer y el fracaso de su pronóstico se debe únicamente a que el potrillo se deshizo, habiendo manifestado el jockey Torterolo después de la carrera, que sin ese contratiempo Good By hubiera obtenido un fácil triunfo.

STUD DON GONZALO

Falta solo una reunión para finalizar la temporada y ha de ser materialmente difícil que el stud Iceache pueda desalojar del primer puesto a la caballeriza del señor Paats que lleva en la estadística 245.000 pesos.

En algunos resúmenes se ha deslizado un error asignándole al stud Iceache un premio de 5.000 pesos, obtenido por Rolando, siendo que en el Jockey Club ya estaba hecha la transferencia a favor del stud Los Cerrillos.

Sobre este particular se han suscitado distintas discusiones en el Jockey Club y al respecto hemos consultado con distintas personas competentes, las que están completamente de acuerdo con nuestro parecer. En cualquier forma y aún en el caso de que se pretendiera computar esa carrera, no creemos que pueda ser desalojado el Don Gonzalo que tiene para el jueves una carrera favorable con Massenet.

SAN PAULO

El stud La Providencia calculaba que con una monta como la de Torterolo, San Paulo sería un caballo completamente distinto, pero el desengaño ha sido formidable.

GINEBRA "Bols" LA MEJOR QUE EXISTE

Huchard, el eminente hombre de ciencia francés, elogiando el agua observa sabiamente: "qu'il ne faut pas voir ce qu'elle apporte, qu'il faut voir surtout ce qu'elle emporte".

UNICO INTRODUCTOR

José Ferro - Viamonte 168 - Buenos Aires

Unión Tel. 2781, Avenida Coop. Tel. 3288, Central

dida y nuestro pálpito es que no están equivocados. De unos días atrás se venía notando que después de ser galopada quedaba toda dolorida y con todo que en el primer momento se creyó que fueran efectos de la doma, más tarde fué necesario convencerse que era necesario aplicarle un cáustico. Según opinión del veterinario, el mal no tiene mayor importancia por tratarse de dolores musculares.

VELAZQUEZ

Tenía este hijo de Bronce en la reunión de anteayer una carrera sumamente favorable, pero el mal que se preveía debía avanzar, motivo su defección. Al finalizar la prueba Velázquez llegó completamente manco, viéndose en la obligación su caballeriza de someterlo a una cura que lo tendrá alejado de las luchas hípicas por lo menos unos dos o tres meses.

POSADAS

No parece otra cosa que en el stud del entraineur Antonio Jaén hubiera entrado un período de guigne hasta el punto de que la mayoría de sus pensionistas han caído enfermos.

Posadas, el mejor caballo de esa caballeriza, en el momento, a raíz de dejarse ganar por Chulo, se marcó y ha sido necesario someterlo a un serio tratamiento, sin embargo su entraineur nos informa que para él, no reviste mayor gravedad el mal.

MASSENET

Este hijo de Polar Star fué nuestro favorito y con un poco más de tino de parte de Acosta quizás Sincera II no hubiera conseguido el premio; en cuestión Massenet ya más en carrera tenemos la seguridad que el jueves próximo con 42 kilos debe darle al stud Don Gonzalo una espléndida victoria.

SINCERA II

El entraineur Martín Orrego venía preparando de mucho tiempo atrás a esta yegua y ya contaba con varias buenas corridas.

Para disputar esta carrera, Sincera II contaba con una corrida de 1'38" 2/5 y confiada su dirección al jockey Torterolo, pudo conseguir obtener después de tanto tiempo una modesta victoria.

MERLUZA

El stud Don Gonzalo se ha pasado todo el año sin poder conseguir de esta hija de Cyllene tan siquiera un modesto triunfo.

Afortunadamente las contrarias que le tocaron no valían nada y como su preparación era bastante buena, pudo imponerse a voluntad. Todavía está a tiempo de producir una honorable performance.

CHIQUITINA

No ha podido confirmarse nuestro pronóstico con respecto a esta hija de Polar en su reciente compromiso, pero hay un motivo fundamental y es el de haber tenido una pésima largada.

A su entraineur le merecía muchísima confianza la primera oportunidad que se presente hay la carrera, lo que quiere decir que que tenerla especialmente en cuenta.

CANOTIERE..

Después de una prolongada ausencia y de una paciencia a toda prueba de parte del entraineur Alejandro Orezzoli, pudo presentarse la hija de Polar Star luciendo una preparación de primer orden y a no haber sido con la poca suerte que la dirigió su jockey, difícilmente Carreras hubiera podido resultar el vencedor de la primer carrera de anteayer.

CARRERAS

Este hijo de Jardy que corre muy de cuando en cuando, es bastante regular y siempre que tiene una buena preparación, se presenta consiguiendo imponerse entre los mediocres elementos con quienes le toca actuar.

Carreras, cuya preparación dirige el entraineur Edmundo Frazer es un caballo sumamente delicado y que se ha pasado la mayor parte del tiempo enfermo.

HIPODROMO ARGENTINO

Programa oficial para la reunión del 30 de diciembre de 1915:

Premio Regalía

Primera carrera — Handicap para todo caballo de 4 años y más edad. Premio $ 3.000 al 1.o, 300 al 2.o y 100 al 3.o. Entrada $ 30. Distancia 3.200 metros. (Carrera de vallas).

Beagle	k 85	Espigón	k 72
Sol	78	Montezuma	65

Premio West Australian

Segunda carrera — Para potrancas de 3 años que no hayan ganado. Peso 56 kilos. Premio $ 4.000 a la 1.a, 400 a la 2.a y 100 a la 3.a. Entrada $ 40. Distancia 1.400 metros.

Redención	k 56	Fulana	k 56
Penitenta	56	La Nene	56
Pérfidea	56	Old England	56
Wild Rose	56	Salvatierra	56
Mariucha	56		

Premio Stella

Tercera carrera — Para potrillos de 3 años que no hayan ganado. Peso 56 kilos. Premio $ 4.000 al 1.o, 400 al 2.o y 100 al 3.o. Entrada $ 40. Distancia 1.400 metros.

Castañazo	k 56	Mirko	k 56
Venture	56	Heine	56
Juliano	56	Ohan	56
Peñasco	56	Audemars	56
Dosel	56	Zángano	56
Chirlo	56		

Premio Carácter

Cuarta carrera — Para todo caballo de 4 años y más edad, que no haya ganado más de una carrera. Peso 54 kilos. Recargo de 3 kilos a los ganadores. (Para aprendices). Premio $ 4.000 al 1.o, 400 al 2.o y 100 al 3.o. Entrada $ 40. Distancia 1.700 metros.

Bargain	k 57	Cenotiére	k 55
Bracconnier	57	Martoche	55
Devil Man	57	Espertino	54
Kirón	57	Sol	54
La Brava II	55	Pólipo	54
Lay	55	Ich Dien	54
Zoé III	55	Danzante	54

Premio Athós II

Quinta carrera — Para todo caballo de 3 años y más edad. Peso por edad. Recargo de 5 kilos a los ganadores de los premios Nacional Carlos Pellegrini y de Honor y de 3 kilos a los ganadores de premios clásicos de $ 15.000 o más. Estos recargos no son acumulativos. Premio $ 7000 al 1.o, 700 al 2.o y 350 al 3.o. Entrada $ 35. Distancia 2.500 metros.

Evoé	k 60	Picacero	k 56
Lusitano	60	Bombazo	53

Premio Athalie

Sexta carrera — Para productos de 3 años ganadores de una carrera, no clásica. Peso 56 kilos. Premio $ 5.000 al 1.o, 500 al 2.o y 100 al 3.o. Entrada $ 50. Distancia 1.600 metros.

Vespaciano	k 56	Piélago	k 56
Corchito	56	Strap	56
Colmenar	56	Buen Tiempo	56
Fachinal	56	Full Hand	56
Farol	56	Vicente López	56

Premio Zut

Séptima carrera — Handicap para todo caballo ganador de más de $ 5.000. Premio $ 5.000 al 1.o, 500 al 2.o y 100 al 3.o. Entrada $ 50, Distancia 1.600 metros.

Mustafá	k 62	Tata Dios	k 45
Melik	57	Matatías	40
Aguerrido	60	Vicente López	49
Retrechero	54	Sanchete	40
Trésor	52	Cotagaita	40
Porteña	48		

Premio Alsacia

Octava carrera — Handicap para todo caballo. Premio $ 5.000 al 1.o, 500 al 2.o y 100 al 3.o. Entrada $ 50. Distancia 2.500 metros

Evoé	k 62	Chamar	k 42
Calambour	54	Siskin	42
Prólogo	59	Royal Drop	40
Massenet	42	Moderato	40
Palo Errao	40		

CANORA

A la representante del stud Los Rosales que ha terminado con su carrera de ayer su primera campaña que sin ser excepcional ha sido bastante buena, se le dará un purgante y un reposo de un par de meses para luego iniciar sus ejercicios y ponerla en condiciones para disputar los primeros clásicos de la próxima temporada.

PARA MONTEVIDEO

Anoche se embarcaron para la vecina orilla el entraineur y jockey del stud Amistad, Alberto Caimi y David Englander, los cuales van a presenciar el ejercicio del caballo Solís, a quien en Maroñas se da por el momento como el más probable ganador del clásico P. J. Ramírez y único contrario de Verona.

Por lo visto, en Montevideo los propietarios de el Duque son ya menos numerosos que antes, pues hasta se puede decir que ya no lo toman en cuenta; sin embargo, nuestra opinión es que de los caballos que han ido de aquí y de los mismos uruguayos, el hijo de Dusty Miller será uno de los competidores de mayores probabilidades, lo que sacamos en consecuencia por la forma en que se condujo

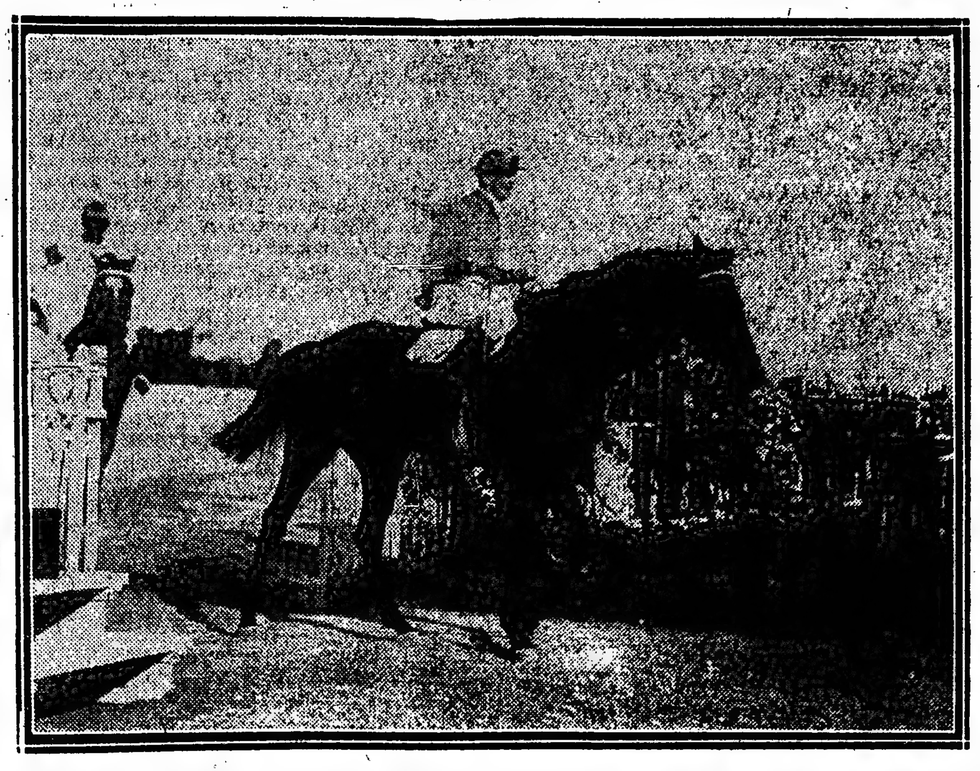

Last Reason, ganador del clásico Clausura entrando al pesage dirigido por el jockey David Englander.

en sus dos últimas presentaciones en Palermo, performances que forzosamente debe mejorarlas en su pista predilecta.

PAS-SI-MAL

La hija de Diamond Jubilee que venía figurando bien en todas sus carreras, ayer, a pesar de venir muy mal colocada durante todo el trayecto, pudo abrirse paso y obtener aun una relativa fácil victoria.

Por la forma en que se condujo ayer, hace creer que un nuevo triunfo no ha de ser difícil obtenerlo.

LA ULTIMA CARRERA DE AYER

Por primera vez nos toca tratar un asunto que consideramos completamente delicado, como es un distanciamiento de un caballo ganador.

Ayer, después de la última carrera y a consecuencia de haber sido molestado el caballo Calambour por Redentor, se calculó de inmediato un reclamo, estando muy divididas las opiniones con respecto a si habrá o no motivo para un distanciamiento.

El ojckey Arcuri interrogado por los comisarios manifestó que efectivamente había sido rozado, pero que se trataba de un caballo sumamente mañero. A pesar de estas declaraciones, se resolvió quitarle la carrera a Redentor y amonestar seriamente al aprendiz Denna.

ARVEJO

Un contratiempo justificado

Ayer, antes de disputarse la última carrera, se tenía conocimiento de que el caballo Arvejo había amanecido con unas grietas en los vasos, lo que hizo titubear a su caballeriza de si lo presentaría o no.

Revisado por dos veterinarios, que no sabemos quienes son, se resolvió hacerle cumplir su compromiso, pero en realidad los que han pecado de poco previsores han sido los del stud Ultimátum, que en este caso no han tenido para nada en cuenta los éxitos de Arbejo y su valor, exponiéndolo a terminar su campaña en las pistas por un simple premio de 5500 pesos.

El resultado ha sido que Arvejo, cotizado en primer término con una suma respetable de boletos, quedó en la recta final fuera de combate, completamente manco de una cuerda, y que fué necesario llevarlo en la ambulancia del hipódromo.

Los que pudieron ponerse en antecedentes el estado de Arvejo no jugaron, pero en cambio el público ajeno a estos detalles se vió perjudicado enormemente con una cosa que con un poco de tino hubiera podido evitarse.

LOS VENCEDORES DE ANTEAYER

Sumas ganadas

Nombres	Antes	Ayer	Total
Carreras	400	4.000	4.400
Canotiere	4.200	400	4.600
Querida II	800	100	900
Merluza	800	4.000	4.800
Mallila	—	400	400
Kota	100	100	200
Danseur	—	4.000	4.000
Testún	800	400	1.200
Wateville	—	100	100
Sincera II	17.300	4.000	21.300
Massenet	18.800	400	19.200
Thamar	18.650	100	18.750
Aguerrido	62.170	8.000	70.170
Pelpilla	77.050	800	77.850
San Paulo	92.769	400	93.169
Bizet	11.600	5.000	16.600
Farol	4.000	500	4.500
Dijón	4.400	100	4.500
Sin Humo	19.000	5.000	24.000
Santa Damiana	18.650	300	18.950
The Libel	16.675	300	16.975
Arvejo	18.000	5.500	23.500
Marasch no	40.700	550	41.250
Nondina	37.550	100	37.650

LS VENCEDORES DE AYER

Sumas ganadas

Nombres	Antes	Ayer	Total
Sun Yat Sen	9.300	4.000	13.300
Sánchez	11.000	400	11.400
El Tony	5.700	100	5.800
La Almendra	700	4.000	4.700
Camboatá	900	400	1.300
risca	1.200	100	1.300
Los Angeles	500	4.000	4.500
he King	500	400	900
Winer	600	100	700
Eureka III	26.750	4.000	30.750
Debutante II	71.600	400	72.000
Deseada	19.900	100	20.000
Last Reason	138.397	8.000	146.397
Mustafá	89.522	800	90.322
Canora	39.224	400	32.624
Pas-si-Mal	10.300	5.000	15.300
Chica	10.000	500	10.500
Diosa	5.300	100	5.400
Chiribiribí	17.700	5.000	22.700
Desastre	11.450	500	11.950
Martillar	17.100	100	17.200
Calambour	80.875	5.500	86.375
Siskin	21.450	550	22 [illegible]
Podestá	63.075	100	63.175

NOTICIAS GENERALES

El comisariato—

Correspondió en la reunión de ayer desempeñar el cargo de comisario de carreras al doctor Miguel Cané, a quien le tocó intervenir en un asunto grave en la carrera del desquite.

Los perdedores—

Tuvieron la suerte de abandonar tan modesta categoría en la reunión de ayer, La Almendra y Los Angeles.

La hija de Remo nació en el haras Suipacha y no fué negociada en las ventas de productos del año pasado y Los Angeles procede del haras Los Cardales y fué comprado en 1.000 pesos por don Luis Pronsato.

La venta—

No fué muy activa, entre ganador y placé se vendieron 372.967 boletos.

Los entraineurs—

Los caballos ganadores son dirigidos por los siguientes entraineurs: Alberto Caimi, de Sun Yat Sen y Eureka III; Repúblico Pérez, de La Almendra; Vicente Rubio, de Los Angeles; Aparicio Aquino, de Last Reason y Pas-si-Mal; Daniel Cardoso, de Chiribiribí; Felipe Vizcay, de Calambour.

Los jockeys—

David Englander en primer término, quien se apuntó con un triplete, luego fueron ganadores de una carrera, Roberto Carabajal, Domingo Torterolo, Manuel Lema, Máximo Acosta y Francisco Arcuri.

Last Reason—

Que ayer dió prueba de que va a cualquier distancia y que no se emplea bien solamente en las de velocidad, ha ganado este año 51.772 pesos y un total desde que corre de 146.397.

Arvejo—

Este hijo de Ultimátum que ya había amanecido dolorido de una mano y que a pesar de todo su ecurie le hizo cumplir su compromiso en la carrera del desquite, donde como era natural contó con la opinión de la cátedra, se mancó de gravedad en el transcurso de la prueba.

HANDICAPS

Asignación de pesos para las reuniones del 2 y 6 de enero de 1916:

Séptima carrera, 1.600 metros — Bolín 60 kilos, Solicitud 57, Beethoven 49, Gerona 41, Desastre 40.

Octava carrera, 2.200 metros — Maraschino 60 kilos, Banderaló 56, Nondina 56, Beethoven 54, El Kaiser 49, Thamar 49, Gringuito 48, Tamarindo 48, Royal Drop 47, Voluntad 42.

Séptima carrera, 1.600 metros — Aguerrido 60 kilos, Solicitud 54, Tata Dios 45, Topacio II 42, Deseada 41, Espadañal 40, Desastre 40.

Octava carrera, 2.500 metros — Prólogo 60 kilos, Lusitano 59, Maraschino 55, Arvejo 53, Banderaló 51, Nondina 51, Redentor 45, Thamar 44, Gringuito 43, Tamarindo 43, Royal Drop 42, As de Oros II 40, Moderato 40.

LLEGADA DEL CLASICO CLAUSURA

Last Reason se impone sobre su compañero Mustafá, Canora y Floripar en 2'16" 4/5 los 2.200 metros.

NOTAS POLICIALES

DELITOS CONTRA LA PROPIEDAD

Luis Consigliere denunció en la comisaría 22 haber sido víctima de una sustracción de alhajas y dinero, por valor de 600 pesos mientras estuvo ausente de su domicilio, Lavalle 120.

—Oscar G. Varangot, domiciliado en la calle Freyre 1769, denunció en la comisaría 29, que le fué robado un perro de policía, alemán, que avaluó en 500 pesos, hecho llevado a cabo por un sujeto desconocido en la esquina de las calles Pampa y Cramer.

—Casto S. Bozan, manifestó en la comisaría 14, que debido a que dejó abierta la puerta de la habitación que ocupa en la casa de la calle Estados Unidos 754, penetraron ladrones y le sustrajeron objetos y dinero por valor de 280 pesos.

—A José López, que ocupa una habitación en la casa de la calle Brandzen 964, le robaron ropas por valor de 140 pesos, según denuncia formulada en la comisaría 24.

CONTRA LA AUTORIDAD

Un agente de la 12, escontrándose de servicio en la calle Rivadavia, hizo observación a Antonio Rossini y Luis Caferata, con motivo de una contravención municipal en que incurrían. Los nombrados se amostazaron, atacando al agente, uno de ellos armado de un cortaplumas, no consiguiendo causarle daño, por cuanto el agente defendióse y dando las pitadas de auxilio atrajo otros compañeros, con cuyo concurso detuvo a los sujetos nombrados, conduciéndoles a la comisaría 12, donde se les procesa por atentado contra la autoridad a mano armada.

Centros recreativos

EN LAS SOCIEDADES

Las últimas fiestas

Los festejos de Nochebuena y Navidad tuvieron también su nota simpática en los festivales y bailes efectuados por los centros y sociedades recreativas, cuya nómina adelantamos, viéndose esas fiestas extraordinariamente concurridas.

Los bailes principalmente estuvieron muy animados, prolongándose éstos en un ambiente de sana alegría hasta las primeras horas del día.

Dichas fiestas iniciadas el viernes para conmemorar la Nochebuena, han continuado ayer más brillantes y animadas.

Puede decirse que en los círculos recreativos es donde han culminado los festejos populares, adquiriendo sus conmemoraciones particular relieve y colorido en sus bailes y matinées.

Círculo Buenos Aires. — Un franco éxito obtuvo el festival realizado por este círculo en obsequio de las familias de sus asociados, en el local Cangallo 1756.

El salón de fiestas había sido adornado con muy buen gusto, instalándose un hermoso árbol de Navidad.

Las familias que asistieron fueron obsequiadas por la comisión directiva. Anotamos los siguientes apellidos: Pecora, André, Sáenz, Muñoz y muchos otros.

Centro Republicano Portugués. — Una interesante velada efectuó en el salón de la sociedad Unione e Benevolenza.

El cuadro que dirige don M. S. Veiga interpretó con mucho acierto las obras "Mulher ingrata" y "Un juramento no Samouco", mereciendo repetidos aplausos.

Fueron igualmente aplaudidos otros números del programa.

Fué una hermosa fiesta, a la que siguió un baile bien aprovechado por numerosas y entusiastas parejas.

Centro Asturiano de Buenos Aires. — Merece especial mención la velada realizada el sábado en el local del Centro de Almaceneros por el Centro Asturiano de Buenos Aires.

Numerosas familias de la colectividad asturiana contribuyeron con su presencia a animar el marco que ofrecía la sala de fiestas, adornada con el mejor gusto. Inicióse ésta con la comedia "Varios sobrinos y un tío" y "Roncar despierto", siendo interpretadas ambas obras correctamente por la señora Balvina Campos y el joven S. Nachon. Fué muy aplaudido el orfeón social que, bajo la dirección del maestro Carlos Rouco Fernández, ejecutó un potpourri de cantos asturianos.

Después se exhibieron hermosos y pintorescos paisajes de la región de Asturias, que recorrieron agradablemente a los concurrentes.

Puso fin a la fiesta "La fiesta de la jota", ejecutada por la rondalla del Círculo de Aragón.

Jóvenes Aristocráticos de Belgrano. — Numerosas familias asistieron a la fiesta ofrecida por este centro en la Sociedad Española de Belgrano. El baile que siguió a aquélla se mantuvo muy animado hasta altas horas de la noche.

Tome y Traiga. — En la Sociedad Española de Belgrano tuvo lugar ayer la matinée que este centro ofrecía a las familias de sus asociados en confraternidad con el club Leandro N. Alem.

Vimos a numerosas parejas entregadas entusiastamente a la danza, manteniéndose el baile en constante animación.

Lago di Como. — Abrió sus amplios salones ayer tarde, congregando una numerosa concurrencia de familias.

El salón de fiestas, espléndido realmente, por su ornamentación de buen gusto y la multitud de parejas que lo animaron, ofrecía el mejor aspecto.

Fué, como todas las que efectúa esta sociedad, una hermosa fiesta.

La Rusticana Primitiva". — Con el mejor éxito realizó esta sociedad su anunciado festival, que congregó un buen núcleo de familias, bailándose con el mayor entusiasmo.

Tome y Traiga Primitivo. — Esta sociedad obtuvo también un éxito halagüeño en la matinée que efectuó en el local de la sociedad Giuseppe Garibaldi, con el propósito de conmemorar su tercer aniversario. Bailóse con entusiasmo, sirviéndose después un lunch a la concurrencia.

—Muy lucidas y animadas las tertulias efectuadas por las sociedades "La Flor Argentina", "Defensores de Villa Crespo", "Círculo Libertad", "Los Neurales" y "Juventud de Oriente".

Esta última sociedad dedicaba la función en honor de su presidente, señor Alejandro A. Della Rosa. Con este motivo, el cuadro social había ensayado los dramas "Sangre que honra" y "Perdón", obras que formaban los principales números del programa.

La correcta interpretación dada a las obras mereció unánimes aplausos y las felicitaciones a los directores del cuadro, señores Alfonso y Vicente Canello y doña María Cairano.

Amor, Vida y Arte. — Circulan las invitaciones para el festival y baile que, organizado por este centro, se realizará en el salón Giuseppe Garibaldi, festejando su 9.o año de vida.

Prosigue el cuadro social los ensayos de "El sargento Palma" y "Silvino Abrojo", obras que llevará a escena con el concurso de varios actores nacionales.

AVARIOSIS
Enfermedades de la Piel
POSITIVA Y EFICAZMENTE SE TRATAN CON EL
ARSENO-FOSFORADO EQUIS-DOS

Destruye las más rebeldes afecciones
Reconstituye poderosamente el organismo
Aprobado por el D. N. de Higiene
Hay informes brillantes de médico refiriéndose a enfermos curados

Droguerías y Farmacias

PRECIO DE VENTA AL PÚBLICO:
En la capital..... $ 11.—
En el interior..... » 11.50

Pedir folletos a su depositario:

EULOGIO PINO
LIMA, 470 Buenos Aires

La Cerveza
QUILMES
es la mejor

SIN CAPITAL ALGUNO

Vd. puede tener

SU CASA PROPIA

en la

CIUDAD INDIANA

Partido de San Martin - Buenos Aires

TITULO DEFINITIVO INMEDIATO

Se acordará el TÍTULO DEFINITIVO á todos los compradores de lotes quienes desean hacerse una construcción, aunque no hayan abonado más que algunas mensualidades.

PRESTAMOS PARA CONSTRUCCIONES

Se está constituyendo ahora con la cooperación de la Sociedad de Tierras de Buenos Aires, S. A., entre las personas que ya hayan adquirido lotes en la Ciudad Indiana, la **Compañía Argentina de Préstamos y Construcciones, Ciudad Indiana, S. A.**, para acordar préstamos para Construcciones en la Ciudad Indiana.

LOS QUINCE PREMIOS QUE SE ACUERDAN A LOS COMPRADORES DE TERRENOS

Pronto se repartirán, según los detalles en avisos aparecidos anteriormente en este diario, entre los compradores de lotes en la Ciudad Indiana, quince grandes edificios:

A. — Tres edificios diferentes para negocios, con $ 5.000 en efectivo cada uno.

B. — Doce edificios confortables para habitaciones particulares.

Los 15 edificios serán construidos sobre tantos lotes grandes y preparados de tal manera, que los favorecidos puedan instalarse inmediatamente.

EL SEGURO DE VIDA Y LA SEGURIDAD DEL DINERO

Los compradores de terrenos en la CIUDAD INDIANA tienen gratuitamente su vida asegurada, por el contravalor total del terreno comprado.

Además, si por cualquier motivo, no se continuara con el pago de las mensualidades, nunca se perderá el importe pagado.

EL MEJOR REGALO DE AÑO NUEVO

PARA SU FAMILIA

UN LOTE EN LA CIUDAD INDIANA

Le cuesta $ 13.80 (Trece pesos y ochenta ctvs.) mensualmente

Pedir mayores informes, personalmente, por teléfono o por carta:

CORTE ESTE CUPON Y REMITALO AL

Señor EDMOND FLAX

Representante General para la venta de los terrenos en la Ciudad Indiana

570 AVENIDA DE MAYO, Buenos Aires.

Quiero ser informado detalladamente sobre la Ciudad Indiana.

Saluda a Vd. atte.

Nombre y Apellido .....

Dirección .....

DEPORTES

FOOTBALL

LOS PARTIDOS DE AYER

Racing v. Platense

De los dos partidos que le faltaban a Racing para cumplir con el "fixture", el jugado ayer era el que podía ofrecerle una sorpresa. Platense, que ocupa uno de los primeros puestos del campeonato, nos había demostrado el poder de su primer equipo durante toda la temporada, batiendo con relativa facilidad a peligrosos adversarios. Además, la victoria esperada por Racing para poder pretender al primer puesto, fueron estas dos razones por las cuales el numeroso público que presenció el match de ayer concurriera esperanzado en una lucha movida y llena de alternativas. Pero el poder del equipo local restó con su constante ofensiva aquel interés, y el partido se tradujo en un continuo asedio circunscripto en el terreno de los visitantes.

A las 4.30 p. m. el señor Luis Gil sorteó las vallas y los equipos se presentaron como sigue:

Racing: S. Arduino; A Presta y A. Reyes; A. Betular, F. Olazar y R. Pepe; Z. Canaveri, A. Ohaco, O. Marcovecchio, J. Hospital y J. N. Perinetti.

Platense: A. Pérez; A. Ansaldo y E. Berti; D. Santangelo, J. Zacheo y A. Felisari; A. García, J. Colombo, T. Sinigaglia, L. Amores y M. Balmaceda.

Los primeros minutos fueron de indecisión, pero paulatinamente Racing fué ganando terreno hasta colocarse en completa ofensiva. Todos los forwards locales probaron sus tiros, desviados unos y detenidos otros, hasta que a los 17 minutos Marcovecchio, bien colocado y aprovechando una falla del back Ansaldo, marcó de un tiro esquinado el primer goal.

Las jugadas inmediatas dieron lugar a que la defensa visitante se reconcentrara sobre su valla, táctica ésta que dió por resultado dos nuevos tantos marcados por el mismo jugador en otros tantos momentos oportunísimos, a los 35 y 40 minutos, terminando el primer tiempo sin variaciones en el score.

Iniciado el segundo "half time" Racing volvió a presionar en forma evidente. A los pocos minutos Hospital cedió la pelota a Perinetti y éste, corriéndose por el wing y después de esquivar a Ansaldo, dirigió un centro alto y ceñido que dió en el poste derecho, donde la tomó Ohaco y la impulsó con facilidad, marcando el cuarto goal.

A continuación Pérez detuvo varios tiros de Betular, Olazar y Cannaveri, no pudiendo evitar que éste, al recibir un pase de Ohaco marcara de un fuerte shot bajo el último tanto del partido.

Hubiera sido mayor el score sin los jugadores de Racing mantuvieran el juego correcto con que habían empezado, pero a estas alturas del match se limitaron a ensayar pases y dribbling.

Finalizó el match con el siguiente resultado:

Racing	5
Platense	0

El referée, señor Luis Gil, actuó con mucha corrección, sobre todo en los "offsides"

GIMNASIA Y ESGRIMA LA PLATA v. HONOR Y PATRIA

No respondió este partido jugado ayer en el field de Independiente al interés ni la expectativa que en él se habían cifrado.

Tanto por las performances de los dos equipos en las secciones en que militaron durante la temporada, como por el resultado de la brega jugada el domingo anterior por la misma semifinal que se disputó ayer, como consecuencia del empate habido, el público numeroso que presenció este partido salió en general descontento.

Los momentos de entusiasmo fueron contados y en ocasiones parecía que en este partido no se definía el ascenso de un club.

La defensa de Honor y Patria, que es donde reside el poder del equipo, no se desempeñó con la eficacia del domingo anterior, unas veces por la indecisión del centre half y otras por los yerros del back derecho. La línea media no apoyó debidamente a los delanteros y éstos en tal situación se limitaban a la defensa. Hubo sin embargo avances por los wingners, rematados con bonitos centros que no fueron aprovechados por el eje delantero, pero la ausencia de combinaciones favoreció la labor de la defensa contraria.

No así Gimnasia que supo en todo momento sacar provecho del desconcierto del adversario, llevando ataques sucesivos y bien combinados, debido indudablemente al constante apoyo de su línea media, cuyo terceto sobresalió de los veinte y dos hombres.

El primer período tuvo momentos de equilibrio, pero poco a poco se apagó el entusiasmo de los jugadores de Honor y Patria para renacer en contados momentos, quedando completamente desmoralizados después de marcar sus rivales el segundo goal, e iniciando desde entonces un juego brusco que motivó la expulsión de su capitán señor Jacobino, pena un tanto excesiva si se tiene en cuenta que no cometió infracción alguna, más que la que provocó esta actitud del referee.

A las 3.30 el señor Enrique Rolón hizo alistar los equipos que estuvieron así representados:

Gimnasia y Esgrima de La Plata: E. Fernández; D. Bernasconi y J. Iglesias; R. Naón, E. Ferreyra y H. Negri; A. Gismano, A. Bottaro, P. Schiaffino, E. Gurussiaga y M. Alvarez.

Honor y Patria: A. Paganini; V. Giacovino y J. Caviglia; C. Nebulone, A. Ferreyra y M. Cavatorta; R. Vega, C. Ayala, L. Cavatorta, J. Leal, Zunino y F. Gattoronchieri.

El primer tanto, fué señalado por Honor y Patria en medio de general sorpresa, y cuando no había pasado un minuto de iniciado el juego. Ferreyra anuló el primer avance de Gimnasia y cedió la pelota a Vera, combinando éste con Ayala y Cavatorta hasta las inmediaciones del arco defendido por Fernández. Cavatorta volvió la pelota a Vera, y éste a toda carrera marcó de un violento tiro bajo el primer goal de la tarde.

No decayó por esto el entusiasmo de Gimnasia, pues de inmediato llevaron bonitos avances que pusieron en peligro la valla de Honor y Patria, perdiendo Botaro una excelente oportunidad para igualar posiciones, ya que sólo a dos metros del arco de Paganini se demoró lo suficiente para que Jacobino interviniera y alejara el peligro.

Varios "corners" cedió Honor y Patria que supo anular, notándose poco después al finalizar una corrida de Gismano, un bonito tiro que pegó en el travesaño.

La línea ligera de Honor y Patria permaneció inactiva en los ataques, cooperando a la defensa de su valla en algunas ocasiones. Botaro, consiguió la pelota y desde corta distancia tiró fuerte al arco. Giacobino devolvió la pelota y Botaro repitió la jugada que también malogró Giacobino.

Siempre en el ataque, el empate era esperado como algo inevitable.

Gismano, al recibir un pase de Naón, corrió por su "wing" centrando con acierto; Schiaffino recibió la pelota e hizo un pase cruzado a Botaro que aprovechó éste para señalar el goal de empate, mediante un tiro cruzado y bajo.

El empate animó más a los platenses, situándose en la ofensiva y sólo el ala izquierda de Honor y Patria intentó algunos avances que fueron malogrados por Naón.

Terminó con el empate el primer tiempo.

Al empezar el segundo, un relativo equilibrio se estableció en las jugadas, empleándose ambas defensas por igual, pero pronto los forwards de Honor y Patria perdieron su cohesión y la línea ligera de Gimnasia llevó varios ataques a fondo. Varios "corners" concedieron aquellos, pero sin resultado.

Alvarez corrió por el wing y centro ceñido, recibiendo Gurussiaga la pelota, pero hostilizado por Caviglia logró pasarlo en "dribbling" y Paganini abandonó la valla para evitar el peligro, circunstancia que aprovechó Gurussiaga para dirigir un tiro bajo y esquinado que tocó la red, marcando así el segundo goal para su bando.

En la ofensiva Gimnasia, y no obstante el juego brusco empleado por los contrarios, logró señalar el tercer tanto a los 35 minutos de juego por intermedio de Gurussiaga al recibir un pase cruzado de Gismano después de una bonita combinación con Schiaffino.

A partir de este momento, el juego brusco se empleó de continuo, por lo que el juez expulsó del field a Lear Zunino y a Caviglia, terminando el partido con el siguiente resultado:

Gimnasia y Esgrima La Plata	3
Honor y Patria	1

El referee señor Rolón, dirigió el partido con toda imparcialidad.

ASOCIACION ARGENTINA DE FOOTBALL

Primera división

Posición actual de los equipos

	J.	G.	E.	P.	Pt
San Isidro	24	22	2	0	46
Racing	23	21	2	0	44
River Plate	24	16	6	2	38
Porteño	24	16	2	6	34
E. de La Plata	24	13	6	5	32
Platense	24	14	4	6	32
Huracán	24	11	6	7	28
Independiente	24	10	7	7	27
Estudiantes	24	12	3	9	27
A. de Quilmes	24	11	2	11	24
F. C. Oeste	24	8	8	8	24
Gimnasia y Esgrima	24	9	5	10	23
Bánfield	24	10	3	11	23
San Lorenzo de Almagro	24	10	3	11	23
Boca Juniors	24	8	6	10	22
Quilmes	24	7	7	10	21
Hispano Argentino	24	8	4	12	20
Tigre	24	8	4	12	20
Estudiantil Porteño	24	9	1	14	19
Belgrano	24	8	2	14	18
Atlanta	24	7	1	16	15
Kimberley	24	5	4	15	14
D. de Belgrano	23	4	4	15	12
Comercio	24	2	3	19	7
Floresta	24	1	3	20	5

Deportes varios

MOTOCICLISMO

CLUB MOTOCICLISTA NACIONAL

Tercer Premio Turista Primaveral. — Ganador Arnoldo Bernasconi.

Fue disputado ayer en el circuito oeste que comprende San Justo, Moron, Castelar, Ituzaingó, Merlo, Libertad, Gonzalez Catán, Casanova y San Justo, el tercer premio Turista Primaveral organizado por el Club Motociclista Nacional.

Esta interesante prueba tuvo ayer un doble mérito para su ganador Sr. Arnoldo Bernasconi. La distancia recorrida de 250 kilómetros y el mal estado de los caminos que puso a prueba el temperamento deportivo de los competidores.

A las 6.10 a. m. el Sr. Lamacraft dió la señal de partida a los inscriptos en la categoría de fuerza libre, iniciando Raicevich el tren seguido de Seconolfi y a varios metros de Selmo, Bernasconi y Santiago. En último termino y en compacto grupo, el resto de competidores.

La categoría de 3 1|2 HP. fué largada cinco minutos más tarde, y debido al menor número de inscriptos, inició la marcha con mucha rapidez.

Por haber llegado fuera de hora partieron con atraso los Sres. Hillman y Massolani de la categoría de fuerza libre, no pudiendo tomar parte en la prueba los Sres. Bozzano, Lopez Francia, Scala y Uriburu por mal funcionamiento de sus máquinas, no sabiendo por que causas han faltado a la cita los Sres. López, Durquet, Codwell y Vigano. El Sr. Zabas Díaz llegó con una hora de atraso por lo que no participó en la carrera.

El jurado de llegada instalado en San Justo y compuesto por los Sres. José Ma. y Lorenzo Ezcurra, Federico Lamacraft, Amadeo H. Canale y Horacio Newbery y los cronometristas señores Ignacio Utarre y Luis Moen, a quienes secundaban como comisarios de carrera los socios Juan Billet, Cándido Bugallo, Manlio Gori, A. Scarpellini, Carlos Cerini y Alfredo Roig inició sus tareas.

Cinco vueltas del camino señalado debían cubrir los competidores.

En la primera vuelta, el primer competidor en llegar a la raya fué D. A. Bernasconi, que lo hizo a las 7, 8 m., siguiéndole D. C. Santiago, que pasó a las 7, 9 m. 15 s.; luego D. A. Selmo, a las 7, 16 m. 14 s.; F. Massolani, a las 7, 16 m. 22 s.; D. A. Bonavera, a las 7, 17 m. 37 s.; D. C. Airoldi, a las 7, 19 m. 35 s.; Buscaglia, a las 7, 20 m. 8 s.; J. Montes de Oca, a las 7, 20 m. 25 s.; C. Guzzetti, a las 7, 26 m. 6 s.; J. aicevich, a las 7, 29 m. 53 s.; A. Bernasconi, a las 7, 34 m. 58 s.; R. Sinocolfi, a las 7, 35 m. 58 s.; P.Sabbatini, a las 7, 35 m. 54 s.; E. C. Torrá, a las 7, 38 m. 28 s.; J Dante, a las 7, 48 m. 52 s.; E. Blanco a las 8, 3 m. 47 s.; J. Schiavone, a las 9, 5 m. 12 s.; E. Villa, a las 9, 36 m. 29 s.; Hillman a las 9, 38 m.

Segunda etapa.— El orden de paso fué el siguiente: D. A. Bernasconi, a las 8, 2 m. 6 s.; F. Massolani, a las 8, 13 m. 56 s.; A. Bonavra, a las 8, 18 m. 56 s.; A. Buscaglia, a las 8, 25 m. 55 s.; J. Raicevich, a las 8, 27 m. 8 s.; C. Santiago, a las 8, 27 m. 11 s.; J. Montes de Oca, a las 8, 41 m. 34 s.; A. Bernasconi, a las 8, 41 m. 38 s.; C. Guzzetti, a las 8, 47 m. 35 s.; C. Airoldi a las 9, 2 m. 29 s.; P. Sabbatini, a las 9, 8 m. 55 s.; J. Dante, a las 9, 8 m. 60 s.; R. Siconolfia; las 9, 41 m. 20 s.; A. Selmo, a las 10, 24 m. 25 s.

En la tercera vuelta llegaron así: Primero A. Bernasconi, a las 8, 58 m. 4 s.; F. Massolani, a las 9, 12 m. 15 s.; A. Bonavera, a las 9, 30 m. 29 s.; A. Buscaglia, a las 9, 37 m. 8 s.; A. Bernasconi, a las 9, 44 m. 1 s.; C. Guezetti a las 9, 58 m. 36 s.; J Montes de Oca, a las 10 3 m.; C. Airoldi, a las 10, 7 m. 41 s.; P Sabbatini, a las 10 48 m. 18 s; J. Dante a las 11, 1 m. 27 s.

Cuarta vuelta: A. Bernasconi, a las 9, 53 m. 19 s.; F. Massolani, a las 10, 25 m. 35 s.; A. Bonavera, a las 10, 39 m. 53 s.; A. Buscaglia, a las 10, 44 m. 15 s.; C Airoldi, a las 11, 18 m. 40 s.; C. Guzzetti a las 11, 21 m. 1 s.; P. Sabbatini, a las 12, 5 m. 12 s.

La ventaja manifiesta del Sr. Bernasconi hizo prever en su triunfo. Numerosa concurrencia se situó en el lugar de llegada y el Sr. Bernasconi se acreditó el triunfo, siendo recibido en medio de entusiastas manifestaciones y llevado en andas en presencia del Sr. Gabino Salas donante del trofeo, siendo felicitado efusivamente.

El orden general de llegada fué el siguiente:

Categoría fuerza libre. — Primer premio, señor Arnoldo Bernasconi, del Club Motociclista Nacional, con motocicletà de 7 H. P., en 4 horas, 40 minutos, 1 segundos 2 5.

Segundo premio, señor Francisco Massolani, del Moto Club Argentino, con motocicleta de id., en 5 horas, 17 minutos, 36 segundos.

Tercer premio, señor Agustín Bonavera, del Club Motociclista Nacional, con motocicleta de 7 id., en 5 horas, 44 minutos, 46 segundos.

Cuarto premio, señor Carlos Airoldi, independiente, con motocicleta de 7 id., en 6 horas y 20 minutos.

Categoría hasta 3 1'2 H. P — Primer premio, señor Amadeo Buscaglia, del Moto Club La Plata, con motocicleta de 3 1 2 H. P., en 5 horas y 38 minutos.

A las doce se sirvió un almuerzo en el Hotel de la localidad, en el que participaron los representantes de la prensa metropolitana, socios de la institución organizadora de la carrera, Moto Club La Plata, Moto Club Argentino, Moto Sport Club y numerosos corredores independientes, llegando a sumar en total 123 personas.

Con la realización de esta carrera, conquista el Club Motociclista Nacional un éxito más a los conseguidos desde su fundación. Al entusiasmo y la voluntad de los miembros de esta institución, debe el motociclismo una difusión que es hoy general, creemos tan era esta que al señalar constantes esfuerzos hace más meritorio un labor de deportistas.

La prueba de ayer significa un triunfo deportivo haciéndose acreedor de nuestras felicitaciones y las de todos los aficionados.

CICLISMO

CLUB CICLISTA ARGENTINO

Para la carrera de 120 kilómetros organizada por el Club Ciclista Argentino, y a desarrollarse en el trayecto Plaza de Mayo-José C. Paz-Núñez, la comisión directiva ha resuelto que el plazo para inscribirse finalice el 10 de enero, ya que la prueba se verificará el 16 del mismo.

La secretaría social está ubicada en la calle Humberto I 655.

VELOZ CLUB ARGENTINO

La comisión directiva del Veloz Club Argentino ha resuelto organizar para mediados del mes entrante, una interesante carrera ciclista para amateurs de 1a. y 2a. categoría a disputarse en el trayecto Núñez-Tigre-Núñez.

En ella podrán intervenir todos los corredores con licencia de la Federación Ciclista Argentina, siguiendo sus reglamentos en dicha carrera.

En la secretaría social calle Montevideo 775, se reciben inscripciones, y los premios a otorgarse consisten en medallas de oro, de plata, vermeil y diplomas.

TIRO

CLUB INTERNACIONAL DE CAZADORES

Se disputaron ayer en el "stand" de Rivadavia dos interesantes premios por el concurso de tiro a la paloma, organizado por el Club Internacional de Cazadores.

El premio "Campeón" fué ganado por el señor E. Tolomei y el premio "Fin de año", que constaba de dos premios, fué ganado en primer término por el señor J. Badano, siendo distribuído el segundo entre los aficionados señores V. G. Viau, A. Bonomi y A. Tolomei.

Se disputaron igualmente varias pollas, resultando ganadores los señores Alberto Olivari, M. Pisano, B. Cittadini, E. Tolomei, V. Foglino y A. Bonomi.

PELOTA

CAMPEONATO DE PELOTA A CESTA

Vencedor el parque "Centenario"

El campeonato de pelota a cesta que organizara la Dirección General de Paseos, ha tenido el mejor de los éxitos, siendo un exponente real el entusiasmo que reinó en los partidos jugados ayer en el parque Chacabuco. Puede descontarse para el año próximo mayor interés en los encuentros. Para entonces se anotará un nuevo parque, "Patricios", donde también se instalará una cancha para juegos infantiles.

Al comienzo de la temporada, el interés despertado fué relativo; pero a medida que fueron desarrollándose los partidos, el público fué en aumento, llegando en los últimos a llenar por completo las barandas que circundan las canchas de juego; y este público, entre el que naturalmente se encontraban los padres y hermanitos de los jugadores, aplaudía, los mayores, las incidencias del juego, y los pequeños aplaudían siempre, exteriorizando a la vez sus sentimientos en gritos alentadores hacia sus amiguitos.

Y, más de un padre, se habrá llenado de emoción al ver vivar a su niño y, en su interior, habrá quedado reconocido hacia quien incitaba, desde pequeño, a su hijo al ejercicio físico, que preparaba en él un hombre sano y vigoroso y habrá comprendido que no era tiempo perdido el que el niño dedicaba a asistir a las prácticas que se efectuaban en los parques, preparando también su moral, pues desde pequeño lo hacía competir en encuentros, en los que, lo mismo vencedor que vencido, sabría hacerlo con honor, dominándose y procediendo con altura; dos grandes cualidades tan necesarias en las contingencias de la vida.

En estos partidos han actuado niños desde nueve años y su juego no ha tenido en nada que envidiar al de los mayores; cada uno en su puesto ha hecho esfuerzos inauditos para poder aportar el triunfo a su bando.

El premio ganado a costa de tantos trabajos tendrá para estos niños siempre gratos recuerdos, cuando hombres mañana compitan en otros deportes la ostentarán con orgullo. Para ellos tendrá un gran valor; representará su bautismo en el sport.

Ayer, en el parque Chacabuco tenían lugar los partidos finales por este campeonato, correspondiendo el triunfo al parque Centenario.

En las carreras de banderitas corridas antes de los partidos, también este mismo parque resultó ganador.

Comenzaron a jugar los equipos A; tanto Centenario como Chacabuco hicieron gala de buen juego y todas sus combinaciones fueron muy acertadas. Se notó un poco de dominio en el centro de Centenario, lo que contribuyó en gran parte a que la pelota se encontrara mayor tiempo en el cuadro atacante y por tanto pudo Centenario hacer más tiros al arco, lo que le valió el triunfo; en general, todos estuvieron acertados, distinguiéndose en este encuentro Herrero, Garbagnati, Orihuela y Bandi, de Chacabuco, y Penna, Schiavo y Ulanowsky, de Centenario; en resumen, ganó Centenario por 3 a 1. El segundo partido, el de los equipos B, fué el mejor de la tarde, resultando un empate de dos a dos; los goals fueron hechos por Ichuste, Jané, Minenna y Sánchez.

El señor director general de paseos, ingeniero Benito J. Carrasco, hizo entrega de las medallas a los ganadores, incitándolos para que continuaran portándose en la misma forma que hasta ahora y en medio de vivas a los dos parques se terminó el campeonato.

Actuó de refeée, Carlos F. Morlan.

Situación de los equipos al finalizar el campeonato

PELOTA A CESTA

Parque	J.	G.	E.	P.	P.
Avellaneda	12	3	3	3	9
Centenario	12	6	3	3	15
Chacabuco	12	4	4	4	12
Los Andes	12	3	6	3	12

CAMPEONATO DE BANDERITAS

Parque	C.	G.	P.	P.
Avellaneda	12	6	6	6
Centenario	12	8	4	8
Chacabuco	12	7	5	7
Los Andes	12	3	7	3

BOX

BUENOS AIRES BOXING CLUB

Para esta noche a las 9, anuncia la comisión directiva del Buenos Aires Boxing Club una interesante fiesta deportiva.

Se realizarán asaltos de box entre asociados, amateurs y profesionales, algunos de los cuales serán movidos y de interés.

Resolvió igualmente la comisión suprimir hasta el 5 de enero próximo la cuota de ingreso que había sido fijada en cincuenta pesos, quedando subsistente después de aquella fecha.

MUNICIPALES

Ensanche de C. Pellegrini — B. de Irigoyen

El departamento de obras públicas de la intendencia ha iniciado los trabajos del caso para obtener el cálculo de lo que costaría el ensanche de la calle Carlos Pellegrini — B. de Irigoyen, proyectado por el intendente.

El proyecto comprende todo lo largo de esa calle, desde Paseo de Julio hasta Montes de Oca, la cual quedaría con un ancho de 17 metros, después de realizada la obra.

La repartición mencionada calcula, al mismo tiempo, el costo del ensanche de Cerrito-Lima, para su comparación con el anterior, resultando de las tareas realizadas hasta ahora, en tal sentido, que en la primera de esas calles la tierra tiene un valor más elevado, mientras en la segunda la edificación es más importante y su costo mayor. En la intendencia se opina, sin embargo, que la calle más factible de ser convertida en avenida es Carlos Pellegrini — B. de Irigoyen, por su importancia misma que quedaría rebajada con el ensanche de cualquiera de las calles vecinas. En esa arteria, por otra parte, la municipalidad cuenta con ocho propiedades adquiridas para la avenida norte a sud y diseminadas entre varias cuadras.

AUTOMOVILES

CARLOS POZZI

Único Agente

DE

BENZ - AUTOMOVILES

HUMBER - AUTOMOVILES - MOTOCICLETAS BICICLETAS...

OLEOBLITZ - El mejor Aceite para Automóviles

Bmé. Mitre 1764 - U. T. 501, Libertad

BICICLETAS

ACCESORIOS

MOTOCICLETAS

MUNDO COMERCIAL

EXTERIOR

TRIGO

NUEVA YORK, diciembre 27. — Trigo colorado americano entrega en Mayo (por bushel en centavos oro americano), apertura de hoy: 136 5|8. Clausura anterior: 136 1|4.

CHICAGO, diciembre 27. — Trigo colorado americano, entrega en diciembre (precio por bushel en centavos oro americano), apertura de hoy: 128. Clausura anterior: 127 1|4.

Trigo para mayor, apertura de hoy: 128 1|8. Clausura anterior: 128 1|8.

Mercado sostenido.

MAIZ

CHICAGO, diciembre 27. — Maíz mixto americano para el mes de mayo (precio por bushel en centavos oro americano), apertura de hoy: 76 7|8. Clausura anterior: 76 3|4.

MERCADO DE CAFE

NUEVA YORK, diciembre 27. — El mercado de café abrió firme, sufriendo una alza en la primera rueda de 2 a 4 puntos.

El producto se cotizó para marzo a 6'66 c. por libra; para mayo, 6.66; para julio, 6.76, para septiembre 6.86.

Las cotizaciones anteriores fueron de 6.63, 6.69, 6.79 y 6.86, respectivamente, para los referidos meses.

Se vendieron 30.000 bolsas.

EL HAVRE, diciembre 27. — Las transacciones fuera de bolsa acusaron una baja parcial de 1|4 franco.

Las cotizaciones fueron para marzo a 55.25 francos los 50 kilos; para mayo a 54; para julio, 54.25 y para septiembre 53.50.

Las cotizaciones anteriores fueron de 55.50, 54.54 y 53.75 francos, respectivamente.

Las bolsas vendidas llegaron a 4.000.

RIO DE JANEIRO, diciembre 27.—Mercado firme. El café tipo 7, se cotizó a 8.000 y 8.100 reis la arroba.

Las entradas fueron de 10.002 bolsas y los embarques de 17.657.

El stock en plaza es de 600.979 bolsas.

SANTOS, diciembre 27.—Los precios del café se mantienen estacionarios.

El mercado es activo sobre la base de 4.500 reis los 10 kilos, para el tipo de exportación.

Las entradas al mercado fueron de 50.322 bolsas y las salidas de 18.900.

El stock en plaza es de 2.119.737.

LONDRES, diciembre 27. — El mercado cerró con una alza parcial de 6 peniques.

Para marzo se cotizó el café a 40 chelines y 3 peniques las 112 libras, para marzo a 40 chelines y 3 peniques.

MERCADO DE MAIZ

RIO DE JANEIRO, diciembre 27. — El maíz argentino se cotizó de 10.200 a 10.300.

MERCADO DE AZUCAR

PERNAMBUCO, diciembre 27. — El mercado firme con tendencia a subir. El precio del azúcar blanco bajó en la tercera rueda a 7.700 reis la arroba.

RIO DE JANEIRO, diciembre 27.—El mercado de azúcar estuvo firme y acusó alza. Se hicieron pequeñas transacciones. Las de mayor escala se hacían especulativamente.

Entraron 9.137 bolsas y salieron 7.003. El stock es de 325.900 bolsas.

MERCADO DE HARINA

RIO DE JANEIRO, diciembre 27.—La harina argentina se cotizó de 24.000 a 28.900 reis.

RIO DE JANEIRO, diciembre 27.— El mercado se mantuvo animado y con alza. Las ventas fueron moderadas. Las fábricas restringen sus compras.

No hubo entradas.

Salieron 447 fardos.

El stock en plaza es de 1.162 fardos.

MERCADO COMERCIAL DE LONDRES

LONDRES, diciembre 27.—

Tipo del descuento del Banco de Inglaterra	5 o|o
Consolidados británicos 2 1|2	58 1|4

Títulos argentinos

Empréstito nacional 1897, 4 o|o, ley número 3378	69 1|2
Bonos Obras de Salubridad, etc., de Buenos Aires 1891, 5 o|o	93.—
Empréstito Argentino de Obras públi- Buenos Aires, 1891, 5 o|o	97 1|2
Empréstito Argentino de Conversión 1889, en libras, 4 1|2 o|o	82
Empréstito Argentino Interno de 1909, 5 por ciento	85
Banco Español del Río de la Plata acciones ordinarias	nom.
Province of Buenos Aires 3 o|o to 3 1|2 por ciento Loan of 1906	41

BOLSA DE PARIS

PARIS, diciembre 27.—

Renta Francesa	63.75
Banco Francés del Río de la Plata	nom.

MERCADO DE TASAJO

RIO DE JANEIRO, 27. — En la semana última el mercado de tasajo se mantuvo firme, con los precios inalterados. La actual tendencia es de alza para el producto procedente del Río de la Plata.

Las mantas de este último se vendieron a 1.200 y 1.300 reis. El tasajo fresco de Río Grande se cotizó a 1.160 y 1.260 reis.

No hubo entradas del Río de la Plata.

De Río Grande llegaron 666 mantas.

Salieron 1.000 mantas de tasajo rioplatense y 666 de riograndense.

El stock actual es de 1.300 del Río de la Plata y 1.500 de Río Grande.

MERCADO DE VALORES

RIO DE JANEIRO, 27. — A partir del 1.o de enero la compañía Fiat Lux pagará los dividendos correspondientes al 80 cupón.

Los bancos fijaron hoy el peso oro argentino de 1.825 reis a 1.830, y el peso oro uruguayo a 4.570 reis.

MOVIMIENTO DE BUQUES

RO DE JANEIRO, 27. — Ayer entró procedente del Río de la Plata el vapor "Sócrates", con cargamento consignado a la firma Norton Megaw.

En el mismo día, procedente de Rosario y Escalas, llegó el vapor "Varsovia", con un cargamento de maíz para la firma Cory Brothers.

Hoy entró el vapor "Secuana", cargado con varios productos para Doney y Compañía.

Hoy salió con destino al Río de la Plata el vapor holandés "Flandes", con carga general y pasajeros.

Mañana es esperado el vapor "Vauban".

Saldrán mañana para el Río de la Plata los

BOLSA DE MONTEVIDEO

En la primera rueda de hoy, en el mercado de títulos, los papeles negociados alcanzaron estas cotizaciones:

Títulos hipotecarios de la serie O, a 83.10.

Empréstito de conversión a 75.70.

Deuda interior (certificados), a 95.10.

En el puerto de Montevideo el movimiento de vapores fué hoy el siguiente:

Entraron: Júpiter, de Río de Janeiro; Salvatore, de Génova; Harwood, de Coronel.

Salen: Río Uruguay y Ciudad de Buenos Aires.

MONTEVIDEO, Diciembre 27. — Cambios sin variación.

Tipos de clausura de los títulos de Bolsa:

Títulos hipotecarios F, 85.90.

Id. P, 83.

Id. K, 95.

Vales del Tesoro, 95.

BOLSA DE COMERCIO

Primera rueda

Cédula Hipotecaria Argentina, de 6 o|o,—antigua emisión—al contado: 13.500 a 91.10, 1500 a 91.20, 35.000 a 91.30, 22.500 a 91.40. Total: 72.500.

Id. para diciembre 28: 10.000 a 91.30.

Id. para fin de mes: 5000 a 91.10, 20.000 a 91.30. Total: 25.000.

Cédula Hipotecaria Argentina (primera serie) — nueva emisión — al contado: 2500 a 88.10, 5500 a 88.30. Total: 8000.

Id. para diciembre 28: 10.000 a 88.40.

Cédulas nacional, serie K, al contado: 3000 a 86.

Id. de la serie L, al contado: 7500 a 94.30.

Bonos municipales de pavimentación (semestral), al contado: 5000 a 71.80, 29.500 a 71.90.

Empréstito de conversión de 2 1|2 o|o, serie B, al contado: 3640 a 31.10.

Quebrachales Puerto Sastre (oro), al contado: 300 a 3.10.

Banco Francés del Río de la Plata, al contado; 10 a 25.

Segunda rueda

Cédula Hipotecaria Argentina, de 6 o|o (antigua emisión), para diciembre 28: 72.100 a 91.50, 30.000 a 91.60, 10.000 a 91.70; total 112.100.

Id. para fin de mes: 20.000 a 91.40, 60.000 91.50, 20.000 a 91.60; total: 100.000.

Cédula Hipotecaria Argentina (primera serie), nueva emisión, para diciembre 28: 14.500 a 88.50.

Id. para enero 31: 20.000 a 88.50, 20.000 a 88.60; total: 40.000.

Cédulas nacionales, serie K, para diciembre 28: 1.500 a 86.20.

Deuda de Buenos Aires, 5 o|o, para diciembre 28: 5.000 a 60.50.

Bonos Municipales de Pavimentación (semestral), para diciembre 28: 7.000 a 71.80.

Conversión de Obligaciones del Banco de la Provincia de Buenos Aires, para diciembre 28: 1.100 a 67.

Puerto Sastre (oro), para diciembre 28: 400 a 3.10.

Banco de Galicia, para diciembre 28: 30 a 60.

DEMANDA Y OFERTA DE TITULOS

Banco de la República del Paraguay (Asunción), La Mundial (seguros), Nuevo Banco Italiano, Mercado de Abasto Proveedor, Club Mar del Plata, Depósitos del Banco Francés, Deuda Interna de Mendoza, La Clara (molinos), Compañía General de Fósforos, Quebrachales Fusionados, La Primitiva (fábrica de bolsas), The River Plate Quebracho, Obligaciones del Banco El Hogar Argentino, Deuda de Santa Fe 1886 y 1893, La Ibero Platense, Mercado Central de Frutos, Banco Popular Argentina, Letras de Tesorería de la municipalidad, Bodegas Uriburu, Quebrachales Paraguayos, Banco Industrial Argentino, Banco Petróleo Golfo San Jorge, Potrero Chavarría.

Se ofrecieron en venta:

Club Mar del Plata, Compañía Sud Americana de Billetes de Banco, Banco de Italia, Cervecería Palermo (ordin. y pref.), La Tandilera, Las Palmas del Chaco Austral, Salinas Hnos. (fábrica de bolsas), Banco Proveedor del Río de la Plata, La Inmobiliaria Mercado General de Haciendas, La Edificadora, Banco del Comercio (en liq.), Banco de la Provincia de Buenos Aires (certificados 50 y 70 o|o), Compañía Sansinena de carnes congeladas, Banco El Hogar Propio, Bodegas y Viñedos Giol, La Vascongada, Talleres Metalúrgicos, Banco de España y América, La Previsora, Banco de Buenos Aires, La Bahía Blanca (seguros), Banco Basko Asturiano Quebrachales Paraguayos, Crédito Territorial de La Plata, Compañía General de Minas Tranvía Eléctricos del Sud, Gath y Chaves Compañía de Gas de la Plata, The River Plate Quebracho Co.

CAJA DE CONVERSION

El movimiento monetario operado hoy por ley 3871, fué como sigue:

Saldo anterior	$ oro	237.230.098.916
Entraron	„	75.726
Suma	„	237.230.984.644
Salieron	„ „	— —
Existencia en caja	„	237.230.984.644

De acuerdo con la ley 9480, el movimiento por bonos depositados en las legaciones argentinas fué hoy el siguiente:

Saldo anterior	„	68.342.988 270
Entraron	„	16.000.—
Suma	„	68.358.988.270
Salieron	" "	— —
Saldo	„	68.358.988.270

Ambos saldos por leyes respectivas, dan un total de 305.589.972.914 pesos oro.

La circulación fiduciaria alcanza a la suma de 987.540.898.47 pesos papel.

MERCADO DE CEREALES A TERMINO DE BUENOS AIRES

Primera rueda

Sin operaciones.

REGISTRO DE CONTRATOS

En la oficina de ajustes del Mercado de Cereales a Término, se anotaron hoy los siguientes contratos por cereales:

Trigo. — Para marzo, 200 toneladas a pesos 9.28; 200 id a $ 9.30.

Maíz. — Para enero, 400 toneladas a $ 5.07.

Lino. — Para Enero, 200 toneladas a $ 12.15; para febrero, 100 id a $ 12; 100 id a $ 12.25, y 100 id a $ 12.35.

MERCAD ODE CEREALES A TERMINO DE ROSARIO

Primera rueda

Sin operaciones.

BOLSA DE CEREALES DE ROSARIO

(Cotizaciones oficiales)

Trigo viejo (79 kg.)	a $	10.20
Trigo viejo (78 kg.)	„	s|c.
Trigo nuevo (79 kg.) entrega en enero 25	„	10.—
„ „ (78 kg.) id. id.	$	9.10
Lino nuevo (78 kg.) id id	„	9.15
Lino nuevo	„	11.80
Lino viejo	„	4.72 1|2

(Pago en Oro)

BANCO DE LA NACION ARGENTINA

	90 Días	VISTA	TELEGRAF.
Sobre Londres	—	48 3/8	48 5/16
„ Paris	—	5.54	5.53
„ Alemania	—	4.63	—
„ Italia	—	6.21	6.19
„ España	—	5.02	5.01
„ Estados Unidos	—	105.15	—
„ Chile	—	48 13/16	—
„ Bolivia	—	48 13/16	—
„ Portugal	—	1.31	—
„ Montevideo	—	2.50	—

BANCO DE LONDRES Y RIO DE LA PLATA

Sobre Londres	48 11/16	48 5/16	48 1/8
„ Francia	—	5.53	5.51
„ Italia	—	6.15	6.13
„ España	—	5.—	4.98

BANCO ESPAÑOL DEL RIO DE LA PLATA

Sobre Francia	—	5.53	5.53
„ Inglaterra	—	48 1/4	48 1/8
„ España	—	5.03	5.02
„ Italia	—	6.22	6.21
„ Nueva York	—	105.80	—
„ Portugal	—	1.31	—
„ Brasil	—	19.900	—
„ Alemania	—	4.81	—

BANCO BRITANICO

Sobre Londres	48 7/8	48 3/8	48 5/16
„ Francia	—	5.55	5.54
„ Italia	—	6.20	—
„ España	—	5.00	—
„ Nueva York	—	105.10	105.40

BANCO DE LONDRES Y BRASIL

Sobre Londres	48 3/4	48 3/16	—
„ Francia	—	5.53	—
„ Italia	—	6.20	—
„ España	—	5.02	—
„ Portugal	—	1.30	—
„ Nueva York	—	105.40	—
„ Brasil	—	20.000	—

BANCO DE LA PROVINCIA DE BUENOS AIRES

Sobre Londres	—	48 1/4	—
„ Francia	—	5.54	—
„ Italia	—	6.22 1/2	—
„ España	—	5.03 1/2	—
„ Alemania	—	4.85	—

BANCO SUIZO SUD-AMERICANO

Sobre Londres	—	48 1/4	—
„ Suiza	—	5.99	—
„ Francia	—	5.58	—
„ Alemania	—	4.98	—
„ Bélgica	—	6.10	—
„ Italia	—	6.22	—
„ España	—	5.03	—
„ Norte América	—	105.45	—

NUEVO BANCO ITALIANO

Sobre Londres	—	48 1/4	—
„ Francia	—	5.54	—
„ Italia	—	6.21	—
„ España	—	5.03	—
„ Nueva York	—	106	—

BANCO FRANCES E ITALIANO

Sobre Londres	—	48 3/4	48 3/16
„ Francia	—	5.54	5.52
„ Italia	—	6.24	6.22
„ España	—	5.04	5.02
„ Norte América	—	105.10	105 1/4
„ Brasil	—	20.250	20.200
„ Suiza	—	5.01	5.00

BANCO ALEMAN TRANSATLANTICO

Sobre Alemania	—	4.89	—
„ Bélgica	—	6.02	—
„ España	—	5.01	—
„ Norte América	—	105.50	—
„ Suiza	—	4.98	—

BANCO POPULAR ARGENTINO

Sobre Londres	—	48 7/16	—
„ Francia	—	5.55	—
„ Italia	—	6.21	—
„ Alemania	—	4.76	—
„ España	—	5.03	—

BANCO COMERCIAL ITALIANO

Sobre Londres	48 9/16	48.1	48 1/8
„ Francia	5.57	5.54	5.52
„ Italia	6.25	6.22	6.21
„ España	5.04	5.03	5.02
„ Norte América	—	105.40	105.70

BANCO DE ITALIA Y RIO DE LA PLATA

Sobre Londres	—	48 1/16	—
„ Francia	—	5.54	—
„ Italia	—	6.21	—
„ España	—	5.01	—

BANCO DE GALICIA Y BUENOS AIRES

Sobre Londres	—	48 1/4	48 1/8
„ Francia	—	5.54	5.5 1/2
„ Italia	—	6.22	6.20
„ España	—	5.03	5.02

BANCO GERMANICO DE LA AMERICA DEL SUR

Sobre España	—	5.02	—
„ Alemania	—	4.88	4.81
„ Suiza	—	4.98	—
„ Dinamarca	—	3.85	—
„ Holanda	—	2.20	—
„ Nueva York	—	105.20	105.35
„ Bélgica	—	6.05	—

BANCO HOLANDES DE LA AMERICA DEL SUR

Sobre Londres	—	48 1/4	48 1/8
„ Paris	—	5.53	5.53
„ Italia	—	6.21	6.20
„ España	—	5.03	5.02
„ Alemania	—	4.89	4.88
„ Holanda	—	2.21	2.20
„ Paises Escandinavos	—	1.49	1.48
„ Norte Amér.ca	—	105.20	105.30

BANCO FRANCES DEL RIO DE LA PLATA

Sobre Londres	—	48 1/4	48 5/32
„ Francia	—	5.54	5.52
„ España	—	5.03	5.02
„ Estados Unidos	—	105.10	105.50
„ Italia	—	6.24	—

MERCADO DE PATATAS

Han entrado a la Estación Retiro 7256 bolsas patatas y la estación Buenos Aires, 1276 bolsas.

Precios de venta:

Patata, sega clase en e Retiro de $ 0.70 a 0.90 los 10 kilos.

MERCADO DE PASTO

Estación Caballito

Han entrado hay a este mercado 1355 fardos pasto chicos y 1235 fardos grandes de pasto.

Ventas de hoy

J. A. Botte—

36 fardos alfalfa grandes	40.—
40 fardos alfalfa grandes	40.—
40 fardos alfalfa, grandes	33.—
35 fardos alfalfa grandes	28.—
39 fardos mezcla, grandes	25.—

B. y Benvenuto—

36 fardos alfalfa, grandes	38.—
36 fardos mezcla grandes	29.—

Estación Palermo

L. Fernández—

28 fardos mezcla grandes	28.—
28 fardos mezclla grandes	28.—
28 fardos mezclia grandes	28.—

Estación Bullrich

D. Monteverde—

46 fardos mezcla grandes	28.—

MERCADO VACUNOS (LINIERS)

Diciembre 27 de 1915.

Las haciendas de frigorífico se han colocado a precios sostenidos, lo mismo que las vaquillonas y novillitos.

Para las demás categorías de ganado de consumo los precios continuaron encalmados.

La entrada de hoy en este mercado fué de 4.299 cabezas, clasificadas en la siguiente forma: novillos, 2.581; vacas, 1.176; terneros, 505, y 37 bueyes. Porcinos entraron 511.

Los precios corrientes de la mañana fueron los siguientes:

Bueyes para frigor,fico, de	.	a	100.—
Bueyes para consumo, de	85.—	a	190.—
Novillos esp. frigorífico, de	206.—	a	226.—
Novillos para consumo, de	76.—	a	202.—
Novillitos para consumo, de	48.—	a	145.—
Vacas para consumo, de	50.—	a	142.—
Vaquillonas para consumo, de	46.50	a	120.—
Terneros para consumo, de	10.50	a	90.—

Para porcinos los precios variaron entre $ 0.23 a $ 0.38 el kilo.

VENTAS DE HOY

Bargo, Lascurain y Etchegaray—

26 vacas g. y c. gorda, R. Pérez	120.—
1 novillo c. gorda R. Pérez	115.—
4 vaquillonas g. y c. gorda, R. Pérez	102.—
8 novillos g. y c. g., C. Suárez	147.—
13 novillitos g. y c. g., C. Suárez	115.—
1 novillito g. y c. g., C. Suárez	110.—
4 vaquillonas flacas C. Suárez	65.—
5 vacas g. y c. g., Saladillo	115.—

Benítez y Murré—

36 novillos g. y c. gorda, Pereyra	170.—
30 novillos c. gorda, Pereyra	136.—
10 vacas b. carne Humberto I	75.—
41 novillos b. carne, Humberto I	101.—
3 novillos c. gorda, Humberto I	125.—
6 vaquillonas c. gorda, Humberto I	82.—
5 vaquillonas c. gorda, Humberto I	82.—
2 terneras regulares, Humberto I	48.—
14 terneros mamones, Humberto I	22.—
5 vaquillonas flacas, Humberto I	58.—

Bunge y Born—

11 novillitos especiales, Quilmes	135.—
5 vacas g. y c. gorda, Quilmes	107.—
4 novillitos flacos, E. Ríos	60.—
2 terneros regulares, E. Ríos	50.—
10 vacas c. gorda, E. Ríos	90.—
4 vacas c. gorda, E. Ríos	80.—
3 vacas c. gorda, Santa Fe	80.—
1 vaca carne gorda, Santa Fe	130.—
8 vacas gordas, Santa Fe	100.—

Anasagasti Juan—

23 novillos g. y c. gorda, Navarro	171.—
72 vacas g. y c. gorda, Navarro	112.—
5 vaquillonas, g. y c. gorda, Navarro	110.—
8 novillos c. gorda, Navarro	128.—
35 novillitos g. y c. gorda, Lobería	115.—
9 vacas gordas, Lobería	130.—

Accame y Bellini—

20 vacas g. y c. gorda, Córdoba	120.—

Arzeno y Hnos., Fortunato—

1 novillito b. carne, Córdoba	72.—
19 vaquillonas b. carne, Córdoba	72.—
5 terneros buenos, Córdoba	60.—

Bayona Juan—

40 novillos m. gordos, A. Alsina	206.—
7 vacas gordas, Chascomús	130.—
5 vacas c. gorda, Chascomús	105.

Cucullu, Felipe L.—

4 vacas m. gordas, 25 de Mayo	137.—
8 vacas g. y c. gorda, 25 de Mayo	112.—
1 vaca gorda, M. Grande	135.—
1 novillito g. y c. gorda, M. Grande	100.—
4 novillitos b. carne, M. Grande	75.—
2 vacas c. gorda, M. Grande	95.—

Cascallares, Cendoya y Cía.—

10 novillos gordos, Lobos	185.—
1 novillito g. y c. gorda, Lobos	150.—
13 vacas g. y c. gorda, Lobos	124.—
8 terneros gordos, Lobos	85.—
3 vaquillonas gordas, Lobos	120.—

Crotto Hermanos—

20 novillos g. y c. gorda, Pintos	158.—

Casás José B.—

1 toruno g. y c. gorda, Pringles	160.—
10 torunos g. y c. gorda, Pringles	144.—

Cooperativa de Hacendados—

55 terneros regulares, Santa Fe	40.—
11 vacas c. gorda, Santa Fe	92.—
1 vaca b. carne, Santa Fe	80.—

Chapar y Cía., Juan—

42 novillos especiales, Castelli	218.—
44 novillos g. y c. gorda, T. Lauquen	173.—
64 novillos especiales, Guaminí	225.—
54 terneros regulares, Guaminí	44.—

Devoto y Cía., Tomás—

14 novillos c. gorda, G. Sarmiento	120.—

Frers Julián—

6 bueyes flacos, E. Ríos	85.—
59 novillos flacos, E. Ríos	77.—

Peña y Cía., Julio L.—

22 novillos c. gorda, Matanza	115.—
23 vacas g. y c. gorda, Matanza	127.—
9 vacas c. gorda, Matanza	94.
11 vacas g. y c. gorda, Vecino	127.—
16 vacas c. gorda, 25 de Mayo	90.—
1 vaquillona flaca, 25 de Mayo	64.—
2 novillitos flacos, 25 de Mayo	64.—

Patrón Costas y Peró—

20 vacas g. y c. gorda Lincoln	108.—
9 vacas b. carne, Córdoba	72.—
28 novillos flacos, Córdoba	86.—
10 novillos c. gorda, C. Suárez	143.—
12 novillos c. gorda, C. Suárez	123.—
1 vaquillona c. gorda, C. Suárez	97.—

Santamarina e hijos—

17 vacas g. y c. gorda, Bolívar	115.—
1 vaca m. gorda, Bolívar	142.—
4 vacas c. gorda Bolívar	85.—
3 novillos c. gorda, T. Lauquen	120.—
1 novillito flaco, T. Lauquen	55.—
26 vaquillonas c. gorda, T. Lauquen	90.—
14 terneros buenos, Pehuajó	62.—
10 terneros buenos, Pehuajó	52.—
20 vacas g. y c. gorda, Pehuajó	110.—
2 terneros mamones, Pehuajó	22.—
6 vacas g. y c. gorda, Pehuajó	120.—
11 terneros regulares, Pehuajó	35.—
7 vacas flacas, Pehuajó	68.—
2 toros g. y c. gorda, Pehuajó	118.—

Unzué Alzaga y Cía.—

15 vacas c. gorda, Pehuajó	95.—
10 vaquillonas, c. gorda, Pehuajó	85.—
44 terneros buenos, Pehuajó	65.—
29 vacas b. carne, 25 de Mayo	70.—
5 novillitos gordos, 25 de Mayo	125.—
54 novillitos c. gorda, 25 de Mayo	83.—
11 vaquillonas flacas, 25 de Mayo	65.—
40 novillos especiales, Rojas	226.—
50 novillos especiales, Bolívar	220.—
40 novillos m. gordos, Bolívar	195.—

Estrugamou Fernando—

1 vaca m. gorda, G. Villegas	140.—
8 bueyes especiales, Salto	200.—
8 bueyes gordos, Salto	180.—
1 buey m. gordo, Salto	190.—
1 toruno g. y c. gorda, Lobería	150.—
8 novillitos m. especiales, Lobería	115.—
7 terneros buenos, Lobería	80.—
6 novillitos g. y c. gorda, Lobería	100.—

Serantes Caime y Cía.—

15 vacas c. gorda, Córdoba	105.—
8 vacas b. carne, Córdoba	85.—
1 toruno c. gorda, Córdoba	115.—
26 novillitos g. y c. gorda, Córdoba	115.—
20 vaquillonas b. carne, Córdoba	82.—

Salaberry y Bercetche—

5 terneros regulares, Lincoln	40.50
1 vaca b. carne, Lincoln	73.—
1 vaca g. y c. gorda, Lincoln	123.50
5 terneros regulares, Lincoln	42.50
4 terneros buenos, Lincoln	67.50
2 vacas c. gorda, E. Ríos	102.—
4 vacas c. gorda, E. Ríos	107.50
7 vacas g. y c. gorda, E. Ríos	111.50
3 vacas c. gorda, E. Ríos	98.50
1 novillo c. gorda, E. Ríos	121.—
42 novillos c. gorda, E. Ríos	127.—
12 vaquillonas b. carne, E. Ríos	67.—
14 vaquillonas c. gorda, E. Ríos	81.—
10 vaquillonas c. gorda, E. Ríos	87.—
7 vacas c. gorda, E. Ríos	106.—
1 novillo c. gorda, Dolores	130.—
6 vacas gordas, Dolores	130.—
2 vacas g. y c. gorda, Dolores	115.—
1 novillo c. gorda, Dolores	112.—
15 novillos c. gorda, Dolores	132.—
4 novillos c. gorda, E. Ríos	103.—
3 novillos b. carne, E. Ríos	97.—
10 novillos c. gorda, E. Ríos	116.—
3 novillos c. gorda, E. Ríos	128.50
18 novillos b. carne, E. Ríos	96.—
20 novillos m. gordos, 25 Mayo	208.—
10 novillitos c. gorda, Córdoba	84.—
2 vaquillonas flacas, E. Ríos	63.—
1 vaca g. y c. gorda, E. Ríos	118.—
2 vacas c. gorda, E. Ríos	88.50
10 vaquillonas b. carne, E. Ríos	77.—
11 vaquillonas b. carne, E. Ríos	70.—
20 vacas c. gorda, E. Ríos	103.—
12 vacas c. gorda, E. Ríos	92.—
5 vaquillonas g. y c. gorda, E. Ríos	104.—
10 vaquillonas g. y c. gorda, E. Ríos	108.—
12 vaquillonas c. gorda, E. Ríos	87.—
24 novillitos gordos, E. Ríos	122.—
19 novillitos g. y c. gorda, E. Ríos	110.—
4 novillitos b. carne, E. Ríos	77.—
6 novillitos c. gorda, Pehuajó	90.—
17 novillos gordos, Peruajó	188.—

Lanusse Pedro y Antonio—

3 vacas g. y c. gorda E. Saavedra	127.—
1 vaca gorda, E. Saavedra	135.—
28 novillos c. gorda, E. Saavedra	134.—
18 vaquillonas c. gorda, Caseros	93.50
10 vaquillonas gordas, Caseros	119.50
6 vacas c. gorda, Casares	101.—
2 bueyes gordos, Casares	139.—
1 novillo gordo, Casares	187.—
6 novillitos g. y c. gorda, Casares	100.—
1 vaca c. gorda, Casares	102.50
1 vaquillona b. carne, Casares	77.—
4 vacas c. gorda, Lobería	96.—
13 novillitos g. y c. gorda, Lobería	109.—
9 novillos c. gorda, Lobería	125.—
18 novillos especiales, Pehuajó	213.—
1 vaca c. gorda, Santa Fe	100.—
2 terneros regulares, Santa Fe	39.—
2 vacas g. y c. gorda, Santa Fe	109.—
4 vacas c. gorda, Santa Fe	98.—
1 toruno flaco, Santa Fe	87.—
5 terneros regulares, Santa Fe	49.—
3 vacas flacas, Santa Fe	66.—
11 vacas flacas, Santa Fe	67.—
8 vacas b. carne, Santa Fe	76.—
3 vacas flacas, Santa Fe	65.—
5 vaquillonas flacas, Santa Fe	46.50
6 novillos b. carne, Santa Fe	95.—
14 novillos buena carne, Santa Fe	82.50
5 vacas g. y c. gorda, Santa Fe	99.—
8 vacas c. gorda, Santa Fe	86.—
8 vacas b. carne, Santa Fe	78.—
6 novillitos flacos, E. Ríos	51.—
7 vaquillonas c. gorda, E. Ríos	85.50
4 vaquillonas flacas, E. Ríos	56.—
2 terneros regulares, E. Ríos	23.—
3 vacas c. gorda, E. Ríos	86.—
12 novillos c. gorda, E. Ríos	116.—
20 novillos c. gorda, E. Ríos	109.50
12 novillos b. carne, E. Ríos	95.—
6 vacas c. gorda, E. Ríos	86.—
16 novillos c. gorda, E. Ríos	92.—
8 novillos c. gorda, E. Ríos	97.—
2 terneros buenos, E. Ríos	57.50
3 vacas c. gorda, E. Ríos	92.—

Lalor Juan—

10 novillos m. gordos Pintos	[illegible]
71 novillos c. gorda, Entre Ríos	141.—
15 novillos c. gorda, Entre Ríos	[illegible]
21 novillos c. gorda, Entre Ríos	[illegible]
36 novillos c. gorda, Entre Ríos	129.—
8 novillos c. gorda, Entre Ríos	[illegible]
6 vacas flacas, Entre Ríos	[illegible]
10 vacas c. gorda, Entre Ríos	98.—
5 vacas flacas, Entre Ríos	56.—
2 vacas flacas, Entre Ríos	60.—
2 novillos buena carne, Entre Ríos	96.—
11 terneros mamones Entre Ríos	[illegible]
20 terneros mamones, Entre Ríos	[illegible]
3 terneros mamones Entre Ríos	[illegible]
13 novillitos buena carne, Entre Ríos	[illegible]
8 novillitos g. y c. gorda Entre Ríos	104.—
4 vacas c. gorda, Entre Ríos	95.—
8 vacas flacas, Entre Ríos	[illegible]
7 novillo c. gorda, Idem	115.—
3 vaca idem idem idem	[illegible]
7 vacas gordas y c. gorda Idem	108.—
3 vacas buena carne, Idem	[illegible]
7 vacas buena carne Idem	[illegible]
3 terneros regulares, Idem	44.50
4 terneros regulares, C. Casares	[illegible]
12 vacas gordas y c. gorda, C. Casares	[illegible]
7 vacas gordas y c. gorda, C. Casares	[illegible]
1 vacas gorda y c. gorda, C. Casares	[illegible]
1 novillo c. gorda, Chascomús	145.50
2 novillos c. gorda Chascomús	126.—
27 novillitos c. gorda Chascomús	89.—
15 novillitos g. y c. gorda, Chascomús	[illegible]
5 novillitos gordo y c. gorda, Chascoms	[illegible]
1 novillito c. gorda, Chascomús	113.—
3 vacas c. gorda, Brandzen	101.—
27 novillos flacos, Brandzen	87.—
2 bueyes gordos y c. gorda, Brandzen	170.—
13 vaquillonas c. gorda, Brandzen	82.50
5 novillos cruza gorda, Brandzen	115.—
11 vaquillonas b. carne gorda, T. Lauquen	80.50
6 novillitos buena carne T. Lauquen	68.—
10 novillitos buena carne T. Lauquen	75.—
7 vaquillonas carne gorda Idem	89.—
11 vacas flacas, Santiago del Estero	60.50
4 vacas flacas, Santiago del Estero	55.50
15 novillitos flacos, Santiago del Estero	60.50
6 terneros regulares, Idem	37.—
8 terneros gordos Idem	82.50
13 novillitos flacos, Idem	48.—
1 ternero mamón, Idem	[illegible]
1 novillito especial Monte	124.—
6 terneros regulares Monte	[illegible]
1 terneros buenos Monte	15.—
10 terneros mamones Idem	10.50
1 novillo cruza gorda, Marcos Paz	102.—
10 terneros buenos, Marcos Paz	[illegible]
8 terneros mamones, Marcos Paz	[illegible]
14 terneros gordos, Marcos Paz	99.—
4 novillos c. gorda, Lobería	104.—
13 novillos gordos, Lobería	151.—

Lynch y Cía. Leandro—

38 novillos m. gordos, Lobería	210.—

Martínez y Cía. André—

4 bueyes gordos, 25 de Mayo	185.—
10 novillos g. y c. gorda, E. Ríos	156.—
15 torunos c. gorda Entre Ríos	133.—
26 novillos g. y c. gorda, 25 de Mayo	150.—
5 vacas gordas, 25 de Mayo	125.—
4 vacas c. gorda, 25 de Mayo	105.—
3 vaquillonas cruza gorda Idem	94.—
1 ternero gordo, 25 de Mayo	80.—
1 ternero regular 25 de Mayo	50.—

Mihura Hnos.—

30 novillos g. y c. gorda, Entre Ríos	155.—
21 novillos c. gorda Entre Ríos	125.—
25 novillos c. gorda Entre Ríos	115.—
75 novillos c. gorda, Entre Ríos	110.—
4 novillitos idem idem idem	90.—
11 vacas c. gorda, Entre Ríos	95.—
9 vaquillonas buena carne, E. Ríos	88.—
1 ternero regular Idem	40.—

VENTAS DE PORCINOS

Arzeno y Hnos. Fortunato B.—

20 cerdos buenos 25 de Mayo, de $ 0.33 1|2 el kilo.

20 cerdos especiales, Bolívar de $ 0.38 1|2 id.

Bargo, Lascurain y Etchegaray—

40 cerdos buenos, R. Pérez, de $ 0.34 el kilo.

Martínez de Hoz Hnos.—

59 cerdos buenos, 25 de Mayo de $ 0.32 el kilo.

Banco Ganadero Argentino—

29 cerdos flacos Santa Fe de $ 0.25 el kilo.

31 cerdos flacos, Santa Fe, de $ 0.23 el kilo.

80 lechones chicos, de $ 3.00 cada uno.

Accame y Bellini—

20 lechones regulares, Passo, $ 9.00 cada uno.

27 lechones regulares Passo, de $ 7.00 cada uno.

10 lechones chicos, Passo, de $ 3.00 cada uno.

MERCADO DE LANARES

(Tablada)

Diciembre 27.

Con plaza algo más encalmada se iniciaron hoy las transacciones en este mercado como consecuencia de que la demanda por parte de algunos frigoríficos no fué tan abundante, de acuerdo con la entrada no por eso las cotizaciones para todas sus clases, han experimentado baja alguna, que merezca consignarse.

En general el mercado cierra sostenido.

La entrada del día fué de 10.941 animales, habiéndose vendido durante la mañana 10.363 cabezas, repartidas en esta forma:

La Plata Cold Storage 579, Las Palmas 722, Compañía Sansinena 2410, La Blanca 1180, Argentino Central 651, Armour 770, y 4660 para los mataderos locales.

Los precios extremos de la mañana fueron los siguientes:

Capones para frigorífico desde	$	11.80	a	13.—
Idem para matadero	"	15.60	"	19.50
Ovejas idem idem	"	9.80	"	13.60
Borregos idem idem	"	6.00	"	7.—
Idem idem frigorífico	"	9.00	"	11.20
Corderos idem idem	"	8.20	"	9.00
Idem matadero	"	3.50	"	7.70
Idem pelados idem	"	—	"	—
Idem idem frigorífico	"	5.20	"	10.80
Capones idem invernada	"	—	"	9.—

VENTAS

Bargo Lascurain y Etchegaray—

58 corderos frigorífico, M. Madero	9.20
74 ovejas matadero, Idem	13.30
108 corderos Fco. pelados, A. Certo	10.60

Córdoba e hijos Pedro—

200 capones frigorífico, San Román	12.30

Cucullu y Caro—

90 capones frigorífico, Rauqueles	12.80

Cesario Zubiaurre Rubín—

99 corderos matadero, Pardo	7.—
159 corderos Matadero, Pardo	6.30

Cooperativa de Hacendados—

205 capones Matadero, Azul	17.—
20 capones Frigorífico, Azul	13.30
117 capones Matadero, H. Lucila	16.—
23 capones Frigorífico, H. Lucila	13.50

Calvo Nicolás A.—

91 capones, Vedia	12.20
87 ovejas, Vedia	11.—
72 capones Labarden	13.20
25 capones Labarden	13.50

Guillón y Cía. Rodolfo—

50 capones frigorífico Los Angeles	14.—
19 ovejas Matadero, Los Angeles	13.70

Gioja y Etchart—

12 corderos Frigorífico, La Naranja	9.20
87 corderos, Matadero, La Naranja	6.10

Bellocq e Hijo—

16 capones Frigorífico, Cascallares 14.70
25 ovejas Matadero, Cascallares 13.50
10 ovejas Matadero, Cascallares 12.50
15 borregos Frigorífico, Cascallares . . . . 10.—
47 ovejas Matadero, Larramendy 12.80
301 borregos, Frigorífico ídem 9.10
148 borregos Frigorífico, Bellocq 9.60

Devoto y Cía. Zeaus—

49 capones Matadero, Cangallo 15.70
105 capones Frigorífico, Cangallo, ... 13.60

De los Santos y Cía.—

72 capones Matadero, Balcarce 15.50
28 ovejas Matadero, Balcarce 13.50

Estrugamou Fernando—

41 borregos Frigorífico, Pieres . . . . 9.—

Goñi e hijo Ignacio—

259 ovejas Matadero, B. Hondo 11.70
47 corderos Frigorífico, Salguero 8.20
83 orderos, Matadero, Salguero 6.80
212 ovejas Matadero, Torquita 6.90

Iraizos Martín—

133 apones Matadero, Irene 17.20
266 capones Matadero, Irene 15.60

Lalor Juan—

137 corderos Frigorífico, Azul 8.50
16 capones Matadero, Azul . . . . 16.—
24 capones Frigorífico, Azul 14.60
56 ovejas Matadero, Azul, ... 14.20
133 corderos Matadero, Rocha . . . . 6.—
20 ovejas Matadero, Mercedes 12.70
20 corderos Frigorífico, Mercedes 8.40
40 corderos Matadero, M. Bacaca 7.70
160 corderos Matadero, M. Bacacay . . . . 6.—
100 capones Frigorífico, E. Ríos 11.80
74 capones Frigorífico 30 de Agosto 13.70
40 capones Frigorífico Mercedes 12.80
20 corderos Matadero, Rocha . . . . 4.—

Lanusse Pedro y Antonio—

140 capones Matadero, Cachari 15.80
40 capones Frigorífico ídem 13.50
76 corderos Matadero, dem 7.40
14 ovejas Matadero, Domingo 14.60
22 ovejas, Matadero, Domingo 14.80
84 ovejas Matadero, Domingo . . . . 12.—
103 capones Frigorífico, Cachari 13.30
24 capones Frigorífico, anto Domingo . . . . 12.—
76 ovejas Matadero, Labarden 11.80
112 capones Frigorífico, Freire 12.50
31 borregos Frigorífico, Freire . . . . 9.—
10 capones Freyre . . . . 9.—
40 corderos Frigorífico, Necochea 8.20
120 ovejas Matadero, Necochea 14.60
178 capones Frigorífico, Energía . . . . 15.—
66 corderos Frigorífico, Energía 8.60

Linch y Cía. Leandro—

19 capones Matadero Pieres . . . . 16.—
37 capones Frigorífico, Pieres . . . . 14.—
13 ovejas Matadero, Pieres . . . . 15.—

Amasagasti Juan—

122 capones Frigorífico, Pieres 12.30
82 ovejas Matadero, Pieres 12.50

Avello y Cía. S.—

130 corderos Matadero, Makena 6.80

Bayona Juan—

84 capones Frigorífico, Chascomus 14.70

Bratch y Cía.—

83 ovejas Matadero Entre Ríos . . . . 9.—
58 corderos Matadero, E. Ríos . . . . 5.—

Bunge y Born—

97 ovejas Matadero, B. Hacedo 9.80
25 corderos, Matadero, B. Hacedo 7.70

Arzeno Hnos. Fto. B.—

38 capones Frigorífico, Torquitas 11.80
53 borregos Matadero, Torquitas 6.50
110 corderos Matadero, Torquitas 6.50

Linch Leandro y Cía.—

197 capones Frigorífico, La Naranja 14.70

Lourtef Hnos.—

286 capones Frigorífico, Olavarría 14.50
140 ovejas, Matadero, Olavarría 12.30
40 ovejas Matadero, Olavarría 12.30
23 ovejas Matadero, Cascallares 12.80

Martínez de Hoz Saturnino—

289 capones Frigorífico, Pieres . . . . 15.—

Méndez y Cía. J. M.—

44 capones Matadero, Bosch . . . . 17.—
45 capones Matadero, Bosch . . . . 16.—

Matheu y Cía.—

170 capones Frigorífico, Cacallares 13.40
16 capones Frigorífico Cascallares 12.30
23 ovepas Matadero, Cascallares 12.80

Podestá y Cía.—

250 corderos Matadero, Pellegrini . . . . 5.—
82 corderos Matadero Pellegrnii 3.50

Palacios Hnos.—

336 capones Matadero, Lavalle . . . . 19.—
24 ovejas Matadero, Lavalle 18.50

Rodríguez Gabino—

193 capones matadero, La Zanja 16.20

Santamarina e hijos—

125 capones Frigorífico, Asturias . . . . 14.—

Salaberry y Bercetche—

15 capones Matadero, Maipú 17.50
30 capones Frigorífico, Maipú . . . . 15.—
50 ovejas Matadero, Maipú 13.30
21 corderos Frigorífico, Corazzi . . . . 9.—
371 corderos Matadero, Corazzi 6.70
100 corderos Matadero, Corazzi 6.70
93 corderos Matadero, Corazzi 6.70
339 capones Frigorífico Maipú 13.50
35 ovejas Matadero, Maipú 12.50
100 capones Frigorífico Cachari 13.40
(14 capones Frigorífico Casey . . . . 14.—
175 corderos Frigorífico Casey 11.70

Unzué Alzaga y Cía.—

239 capones Frigorífico Fatraló 12.30
330 capones Frigorífico Villanueva 14.50
200 capones Frigorífico Villanueva . . . . 15.—

Sansot Beltrán—

80 capones Matadero, Azul 19.50
180 capones Matadero, Azul 18.30
48 capones Matadero, Azul 16.50
80 capones Matadero, Lastra 16.70
85 capones Matadero, Lastra 15.70
15 capones Frigorífico Lastra 14.50

BOLSA DE CEREALES

Entrada de cereales

Diciembre 27.

J. Brian. — Trigo, 2637 bolsas; maíz, 5752; lino, 272; avena, 841.

Sola. — Trigo, 9217 bolsas; maíz, 228; avena, 1279; harina, 500.

Puerto. — Lino, 19.676 bolsas; maíz, 7057.

Buenos Aires. — Trigo, 1420; maíz, 637; avena, 2600; harina, 2039; patatas, 1431; pasto, 1625 fardos chicos y 521 fardos grandes.

Riachuelo. — Lino, 1195 bolsas; maíz, 10.637; avena, 700; Total de las entradas: Trigo, 30.478 bolsas; maíz, 29.987; lino, 21.249; avena, 9602.

Entradas de hoy en el Once:

Trigo, 17.204 bolsas; maíz, 4186; id.; lino, 69 id.; avena, 4635 id.; nabo, 178 id.; cebada, 793 id.; alpiste, 190 id.; harina, 550 id.; pasto fardos grandes 1235 y 1365 chicos.

Ventas de hoy

Trigo barletta. — 100 bolsas, Lacroze nuevo, pesos 10.70; 290 id. Once, 9.40; 1496 id. Sola, viejo 9.30.

Trigo ruso. — 400 bolsas, Once, viejo, $ 10; 247 id. id. nuevo, 10; 500 id. id. 9.60.

Trigo Húngaro. — 343 bolsas, Buenos Aires, nuevo, 10.70.

Trigo varias clases. — 150 bolsas, Once, nuevo, $ 10.20; 1448 id. Sola, viejo 10; 200 id. id. 9.80; 350 id. id. 9.70; 500 id. Once nuevo, 9.60; 300 id. id. 9.00; 59 id. id. viejo, 9; 280 id. id 8.30.

Lino. — 69 bolsas Once, 12.50.

Maíz amarillo. — 190 bolsas, Once, 5.00; 170 id. id. 4.70; 196 id. id. 4.70; 110 id. id. 4.70; 140 id. id. 4.60; 145 id id 4.60; 100 id. id. 4.60; 60 id. id. 4.60; 289 id. id. 4.50.

Morocho. — 180 bosas, Once 4.50.

Avena. — 275 bolsas, Once, nueva, 5.10; 200 id. id. 5.00; 480 id. id. 4.80; 160 id. id. 4.60; 275 id. id, 4.40; 500 id. id. 4.35.

Cebada. — 520 bolsas, Once, 4.50

MERCADO DE AVES

J. Bullrich—

Han entrado hoy a este mercado 268 pichoonaras cargadas con aves varias, 441 cajones huevos.

Las ventas se han realizado hoy en este mercado sin variación en los precios de días anteriores.

Ventas al por mayor:

Gallinas especiales, de $ 3.10 a 3.50 la yunta; id. regulares de 2.00 a 2.90 id.; Pollos especiales de 2.00 a 2.70 id.; id. regulares de 1.20 a 1.80 id.; id. chicos de 1.10 a 1.30 id.; Pavos cerda de 8.80 a 10.00 id.; Pavitas según clase de 3.00 a 4.60 id.; Patos criollos de 1.80 a 2.20 id.; id. marruecos de 1.20 a 1.50 id.; Gansos según clase, de 2.60 a 3.30 id.; Pichones de paloma de 0.38; Conejos viejos de 1.45 a 1.90 id.; Huevos la docena 0.52 a 0.55.

Estos precios son con impuestos municipales.

REMATES DE ESTA NOCHE Y MAÑANA

Judiciales.—Inmuebles

Propiedad en Canalejas 3077. Base, pesos 9.335.40, mañana a las 4 p. m.—M. Villar Sáenz Peña y Vidal.

Propiedad en Callao 1070-74. Base, 78.981 pesos, mañana a las 4 p. m. — Jorge N. Williams.

Terreno en la calle Caldas. Base, $ 1.284.65, mañana a las 4 p. m.—Carlos Olmi.

Terreno en la calle Donado. Base, 2.150.98 pesos, mañana a las 4 p. m.—El mismo.

Terreno en Martínez (F. C. C. A.), 29.750 metros cuadrados. Base, $ 131.500, mañana a las 4 p. m.—El mismo.

Campo en Magdalena (F. C. S.), 506 hectáreas. Base, $ 65.593.10, mañana a las 4 p. m. —J. J. Gowland y Cía.

Terrenos en Villa Lynch, 2 lotes. Base, 6.66 pesos el metro, mañana a las 4 p. m.—Carlos Olmi.

Terreno en Mar del Plata, 450 metros. Sin base, mañana a las 4 p. m.—El mismo.

Chacra en Paraná, 25 hectáreas. Base, 33.32 pesos, mañana a las 4 p. m.—El mismo.

Campo en la Pampa, 1.750 hectáreas. Base $ 70.000, mañana a las 3 p. m.—Peralta Martínez y Serna.

Chacra en Pilar, 16 hectáreas, con edificio. Base, $ 73.500, mañana a las 3 p. m.—Bravo Barros y Cía.

Particulares

Campo en Marcos Paz, 322 hectáreas. Base, 15 pesos cada una.—A. Bullrich y Cía.

Casa en Barracas Base, $ 19.000, mañana a las 4 p. m.—Carlos Olmi.

Casitas en Triunvirato 1800. Base. $ 50.000, mañana a las 4 p. m.—El mismo.

Muebles

Mañana a las 8.30 p. m. — Angel A. Calcagno.

Judiciales

Sastrería, muebles y otros, mañana a las 2 de la tarde.—Juan M. Brunetti y Cía.

Joyería, mañana a las 3.30 p. m.—Enrique D. Lagos.

Particulares

Licores y otros, esta noche a las 8.—Carlos Espejo y Cía.

Mercería y novedades, mañana a la 1 p. m.—Nicolás Villa.

Haciendas

600 vacunos en Laprida, mañana a la 1 p. m. —Arnaude Hnos.

10 caballos de silla, mañana a las 2.30 p. m. —Casares Hnos. y Diehl.

Potrillos anglo-normandos, mañana a las 2.30 de la tarde.—Los mismos.

En Cañada Verde, 25.000 lanares y 4.500 vacunos, mañana todo el día. — Salaberry y Bercetche.

En 9 de Julio, 100 novillos y 1.000 vacas, mañana, por la Ganadería del Norte (sociedad anónima).

CONVOCATORIAS A ASAMBLEAS

La Cooperativa Nacional de Consumos

El consejo de administración, convoca a una asamblea general ordinaria que debe verificarse esta noche a las 9 en Suipacha 269.

La Frutícola del Río Colorado

Esta sociedad convoca a los señores accionistas para que concurran a la tercer asamblea general ordinaria y primera extraordinaria que se realizarán hoy a las 4 de la tarde, en Avenida de Mayo 621.

ADUANA

Exportación de productos del país.

Se han exportado en los días 24, 25 y 26 del cte. por el puerto de la capital, los siguientes productos:

Para Nueva York: 1.900 bolsas extracto de quebracho con 95.000 kilos; 566 fardos lana con 46.784 kilos; 65 fardos garras con 29.764 kilos; 29 fardos cueros cabras con 13.217 kilos; 20 fardos cerda con 8.852 kilos.

Para Suecia: 1.292 bolsas tortas maní con 67.000 kilos

Para Amsterdam: 418 cajones grasa con 61.864 kilos; 1.949 bolsas extracto quebracho con 96.500 kilos.

Par Barcelona: 846 cueros vacunos secosa con 9.273 kilos.

Para Gothenburg: 150 fardos lana con 67.079 kilos.

Para Londres: 970.000 kilos avena a granel.

Para Génova: 75.952 kilos acero viejo.

Para Montevideo: 55 bultos fruta con 10.000 kilos; 985 fardos alfalfa con 30.000 kilos; 300 bolsas papas con 19.500 kilos; 1.308 bultos madera con 28.472 kilos.

Para Londres: 5.955 cuarts vacunos congelados con 498.290 kilos; 800 reses carneros congelados con 12.238 kilos; 295 bolsas menudencias vacunos congelados con 10.026 kilos.

MARITIMAS

Vapores esperados

Vapor inglés Hihland Glen, de Londres, en el dique 4, con carga general.

Id id Arabyc, de Valparaíso en el dique 3.

Id español Apolo, de Cardiff en la dársena Sur, con carbón.

Id noruego Roald Yarl, de Río de Janeiro en el dique 4, en lastre.

Vapores a salir

Vapor inglés Penocarn, del dique 1 para San Vicente, con frutos.

Id nacional Toro, del dique 3, para Porto Alegre, con carga y pasajeros, salió a las 7 de la mañana.

Id inglés Sponser, de la dársena Norte para Liverpool, con frutos.

I id Sallust, del dock Sur para la rada, con frutos.

Id norteamericano Atlantic, del dique 2 para Montevideo, con frutos.

Id inglés Darro, de la dársena Norte para La Plata, a cargar.

Vapores de los ríos

Llegaron. — Ciudad de Montevideo y Río Uruguay, de Montevideo; París, de Salto y escalas; Dolores Barthe, de Posadas y escalas.

Salen. — Lisboa, a las 7 p. m.; Ciudad de Montevideo, a las 10 p. m., y Río Uruguay, a las 10.15 p. m. para Montevideo.

Línea de la costa Sur

Vapor nacional Pellegrini, es esperado hoy en la dársena Sur, de San Antonio.

Id id Asturiano, saldrá el 5 de Enero próximo, de la dársena Sur para Punta Arenas y escalas, con pasajeros y carga.

Id id Madrid, saldrá el día 31 del corriente, para Bahía Blanca y Puerto Madry, con pasajeros y carga.

Vapores en viaje

Vapor español Cádiz, procedente de Barcelona y Cádiz, es esperado en ésta el 5 de Enero próximo, con pasajeros y carga general.

Id id Príncipe de Asturias, procedente de Barcelona y Cádiz, es esperado en ésta el 7 de Enero próximo, con pasajeros y carga general.

Movimiento de buques de ultramar habido en el puerto de la capital, desde las 8 a. m. de ayer hasta las 8 a. m. de hoy:

Entradas. — Vapor inglés Mexico City; id id Cavour; fragata italiana Jallaroi, vapor holandés Turbinia.

Salidas. — Vapor nacional Toro.

Giros

Apolo, dársena Sur, parte Este, a descargar.

Pellegrini, dársena Sur, parte oeste, a descargar.

Roald Yarl, dique 4, sección 5a., a cargar.

Higland Glen, dique 4, a descargar.

Turno de prácticos para los vapores de salida

28, S. Marino; 29, Eugenio Maggo; 31, Pedro Bulle; 33, Salvador D'Antoni; 34 Jorge Dakmay; 35, Miguel Saludakis; 36, Miguel Seferovich; 37, M. Dominkovich; 38, Vicente Damianich.

Del Río de la Plata

9, A. Fracassi; 10, C. Barrilas; 11, F. Chiozza; 12, M. Gutiérrez; 1, E. Bollonel.

Del Río Paraná

6, A. Bianchi; 7, F. Deocia; 8, S. Dahl; 9, M. Cameglia.

Del Río Uruguay

3, C. Gatto; 4, L. Picchi.

Pasajeros

Pasajeros de cámara salidos anoche con el vapor Ciudad de Buenos Aires, para Montevideo:

Thompson Milner, angela Kopez, Carlos Favaro, Eduardo Acevedo Díaz, Dr. Pedro Soler Galeano, señora de Soler Galeano, Ricardo González, Juan Barbicos, Eugenio Brane, Luis Brane, María Brane, Juanito Brane, Julia Nocar, Ernesto Doller, dos menores de Doller, Luis Batista, Rosa Mormier, Vista Solari, Agustín Orbelín, César Luraschi, Juan Bugge, Adolfro Canale, Elvira Fornero, Walter Smith, Julio Larraudi, Américo Lararudi, Ofelia Lacueva Uriarte.

Vapores correos a salir

Inglés Warro, para Liverpool, haciendo escalas en Río de Janeiro y Lisboa, saldrá el 30 del corriente.

Español Infanta Isabel de Borbón, para Tenerife, Cádiz y Barcelona, saldrá el 2 de Enero próximo.

MANIFIESTOS

Vapor español "Infanta Isabel de Borbón", llegado de Barcelona y escalas, trae la siguiente carga para esta plaza:

De Barcelona: Varias marcas 32 cajs. filaturas algodón a la orden, 28 cjs. discos fonógrafos a Lepage, 20 id. agua mineral a M. Sarligue, 100 id. polvo vegetal a la orden, 50 id. papel de fumar y 15 bultos varios a la orden, 20 octavos y 45 cuartos vino a S. y Fraga, 20 fardos cartón a Girbau y Cía; 5 cjs. papel a E. Cuneo, 50 sacos almendras a la orden, 8 bultos varios a la orden, 20 bocoyes aceite a Gutierrez Hnos., 9 bultos varios a Villalonga, 175 cjs. aceite a Moss y Cía., 69 bultos a varios, 53 pipas vino a S. Caparros, 30 barricas vino a Sauregui y Cía., 29 esqueletos papel a Vicente Achors, 9 esqueletos papel a P. Pla, 16 cjs. hijos a José Torres, 42 cjs. papel fumar y 8 fardos id. a Felo Hnos., 150 cjs. y 10 bocoyes aceite a orden, 6 cjs. tejido algodón a Lapuerta B. y Cía, 265 cjs. y fardos tejidos lana y algodón a varios, 40 sacos almendras a Inchauspe y Cía., 278 bultos varios a varios, 15 fardos trapos a Perez y Cía., 100 cjs. aceite a B. Molina, 50 barricas minio a orden, 40 cjs. aceite a S. Caparrós, 266 id. y 6 bocoyes aceite a orden, 3 id. vino a J. Estol, 250 cjs. aceite a B. Villamil, 14 id. ferretería, 5 rollos alambre, 102 id. tejido alambre y 18 fardos tejido algodón a Forn Hnos., 23 barricas jabón, 72 cjs. aceite, 6 id. almendras y 2 bocoyes vino a C. Soula, 45 cjs. pabilo algodón a Cía. General de Fósforos, 50 cjs. papel a R. Esteve, 13 id. pianos a Gurina y Cía, 13 bultos muebles a Maria Antonelli, 3.100 cjs. aceite a F. Urquijo y Cía, 200 cuarterolas vino a Pagés Yseru, 20 fardos trapos a G. Llauro, 25 cjs. algodón, 17 id. extracto de champagne y 5 barricas id. a N. Muñoz, 43 fardos paños a B. Barcelino, 153 cjs. papel de fumar a orden, 3 jaulas muebles a M. Paradell, 25 cjs. papel de fumar a orden, 5 bocoyes aceite, 3 cjs. hijos y 11 id. conservas a orden, 85 cuarterolas vino a Mignaquy y Ca, 15 fardos hilo de cañamo, 70 sacos de arroz y 31 cjs. libros y papel a Miguel Mihanovich.

De Valencia: H. J. C. M. 20 sacos arroz, 66 cjs. calabazas y 2 bultos varios a Enrique Cru, M. C 500 sacos arroz a S. Ll. Sanchis y Cía, Rotulado 500 cjs. naranjas y 20 barricas mandarinas a B. Garcia y Cía.

De Málaga: C. T. C. 18 cjs. conservas a Y. y Castro, vim. 430 sacos garbanzos a orden, vim. 275 cjs. higos a Eugenio Grino, M. T. 25 cjs aguardiente a Miguel Trujillo, E. G. 75 id. higos a E. Gross, A. M. C. 250 id. limones a Mariani y Cía, N. C. C. 1.135 id. limones a Casallo y Cía.

De Cádiz: 140 cjs. vino a Uralde y Cía, 5 medios decimos vino a Moore y Tudor, 17 cjs. vino a A. G. Moreira y Cía, 100 id. vino a Diego Montero, 66 id. licores a García y Salta, 53 id. vino a Gath y Chaves, 115 sacos garbanzos a Raggio y Cía, 2.000 cjs. vino a Luis Dufaur, 50 id. vino a M. Trujillo, 52 id. y 16 barriles vino y 2 barriles vinagre a M. Postrona, R. H. 10 botas vermouth y 1 cjn. muestras a orden, 34 barricas vino a A. Larrendo, 172 paquetes reistas a Ortigosa y Cía, 300 cjs. vino a Martí Hnos., P. G. C 100 id. vino a orden, Z. C. B. C. 20 id. vino. C. C. 10 id. vino y cognac a N. Mihanovich, 100 sacos garbanzos a Polledo y Cía., J. V. 10 bultos aguardiente a J. Villegas, vim. 29 bultos varios a varios, E. C. M. 50 cjs. vino a orden.

De Sevilla: 110 cjs. aceitunas a Lopez Hnos., 130 id. aceitunas a Polledo y Cía., 300 id. aceitunas a Juan Crapas, 350 id. aceite a Polledo y Cía., 15 bocoyes aceite a García Hnos., 250 cjs. aceite a S. Cubillos, 150 id. aceite a M. Migueles y Cía, 50 id. jabón a Raggio Hnos., 25 id. aceite a M. Pastraña, 100 id. aceite a J. Giuliano Costa, 400 id. aceite a Ustariz y Cía., 400 id. castañas a E. Lopez, 45 bocoyes, 50 atados y 50 cjs. aceitunas a Gutierrez y Cía, 25 id. aceite a M. Pons, 10 bocoyes aceite a Gutierrez y Cía, 20 cjs. aceite a T. Saucher, 1.390 id. castañas a José Galau, 35 id. aguardiente a S. Leon, 101 barricas aceitunas a S. Caparros, 208 id. aceitunas a B. Molina.

De Bilbao: 7 cjs. naipes a G. Saenz, N. A. H. 133 fardos yute a orden, 80 id. yute a F. Perez, 50 barricas vino a J. Alburqueque, 80 fardos yute a L. Roig, P. Y. C. 120 id. yute a orden, 180 id. yute y 15 id. lona a F. Caballé, 40 id. yute a J. Jauregui, vim. 49 cjs. calderería a orden, 26 id. rollos latón a Orbes y Cía, 17 id. cañerías a Orbes y Cía, B. G. C. 6 id. cañerías y V. S. 40 fardos yute a Samandreu y Cía, 27 cjs. conservas a H. Brenta, 53 cjs. conservas a Megriagny, B. S. 50 id. conservas a orden, 2 barricas vino a R. Aldecoa, 9 bultos muebles a Juan Obritiz.

De Santander: 32 cjs. conservas a Martí Hnos., 100 id. achicoria a B. Villamil y Cía., 20 fardos conservas a Guilermo Rou, 8 cjs. cajitas hojalata a B. Bordi, 20 cjs. 1 reloj y accesorios a V. Marzo.

De Vigo: 7 cjs. papel a A. Friani, 16 id. varios a Cía. Bilz, 60 barricas vino a F. Fernandez, 200 cjs. sardinas a A. J. Baltiro, 451 id. sardinas a B. Renteira y Cía.

AVISOS VARIOS

CASA VACCARO

La Casa de Cambio más acreditada de la República

LOTERÍA NACIONAL

Comisiones en General

AVENIDA DE MAYO 646

BUENOS AIRES

EDICTOS JUDICIALES

Por disposición del señor juez de 1.a instancia en lo comercial de la Capital, doctor Félix Martín y Herrera, se hace saber a todos los acreedores del concuso a GIANELLI, VESCOVO Y CIA., que se encuentra de manifiesto en secretaría por el término de ocho días, el estado de distribución provisorio presentado por la sindicatura. Al mismo tiempo se convoca a todos los acreedores a junta, que tendrá lugar el día veinte y siete del corriente a las 2 p. m. en la sala de audiencias del juzgado, a objeto de procederse a la regulación de honorarios del síndico liquidador señor don Orestes C. Isola. — Buenos Aires, Diciembre 15 de 1915. — Teodoro Becú, secretario.

Por disposición del señor juez de comercio de la Capital, doctor Eduardo M. Naón, se hace saber a los acreedores del concurso formado a don JUAN ANTONIO SAN MARTIN, que el síndico ha presentado un estado provisorio de distribución, el que estará de manifiesto en secretaría durante ocho días, a los efectos de lo dispuesto en el art. 119 de la Ley de Quiebras.

Buenos Aires, Diciembre 17 de 1915.— González Gowland. 8 D.

Por disposición del señor juez de 1.a instancia en lo civil de la Capital de la República doctor don Uladislao F. Padilla, se cita y emplaza por el término de treinta días, a contar desde la primera publicación del presente, a todos los que se consideren con derecho a los bienes dejados por fallecimiento de doña MARIANA FREIRE DE VIDAL, ya sean como herederos o acreedores; para que dentro de dicho término, comparezcan por ante su Juzgado y Secretaría del que suscribe, a deducir sus acciones en forma, bajo apercibimiento de lo que hubiere lugar por derecho.

Buenos Aires, diciembre 22 de 1915. — Jorge Ferrari. 101 v. 6 Feb.

Intendencia Municipal de la Capital

En cumplimiento del artículo 10 de la ley de pavimentación 7091 y del 1o. de su ordenanza reglamentaria, se cita a los propietarios de las calles Balbastro entre las de Beauchef a Centenera, Tandil entre las de San Fernando a Cárdenas, Arrecifes entre las de San Fernando a Cárdenas y Esquiú entre las de avenida Sáenz a Centenera, cuyo afirmado va a construirse en virtud de las licitaciones públicas aprobadas en los expedientes 17.254 L 915, 79.897 L 914 y 20.261 L 915 y adjudicadas a los empresarios señores Bianelli Hnos y Lasealea, Pablo Cattaneo y P. Biscay y Cía., para que comparezcan a la inspección de catastro del departamento de Obras Públicas (avenida de Mayo núm. 525, 4o. piso), a fin de que presten su conformidad con la extensión, forma y límites asignados a sus respectivos inmuebles.

Fíjase, para tal fin, el plazo improrrogable de quince días, a contar desde la fecha.

Una vez expirado éste, y durante los quince subsiguientes, podrán hacerse las reclamaciones referentes al prorrateo del costo de la obra, ante la inspección general de calzadas (avenida de Mayo núm. 525, piso 3o.), cuya dependencia tendrá a disposición de los contribuyentes las planillas de liquidación.

La falta de presentación dentro de los términos citados, dará por consentidas y conformes las referidas operaciones y anulará cualquier reclamación que en lo sucesivo se interponga. — Buenos Aires, diciembre de 1915.— El secretario.

Automóviles y carruajes para paseo

SERVICIOS FUNEBRES

IRIBARNE & Cía.

Casa central: TACUARI 344

TELÉFONOS: U. Telef. 446 y 1513, Libertad—Coop. 652, Central

NO CONFUNDIR

AVISOS FUNEBRES

ENTIERROS

SARA MOLAS. — (q. e. p. d.) — Falleció el 27 de Diciembre de 1915.—Confortada con los auxilios de la santa religión. — Sus padres, Emilio Molas y Nicanora Duarte de Molas, sus hermanos Agenor (ausente), Eleazar Carmen, Alejandrina Eloísa, Paladio, Emilio, Aníbal, Plinio, Inés y Nora; sus hermanos políticos, tíos, primos y demás deudos invitan a sus relaciones a acompañar los restos de la extinta al cementerio del Oeste, hoy lunes 27 a las 5 p. m. Unica invitación. El duelo se despedirá por tarjeta. Se ruega no enviar coronas. Casa mortuoria, Cabildo 1265. — Nota: Carruajes en la empresa de Esteban A. Costa, Cabildo 1960, Belgrano, sucursal V. Urquiza, Bauness 2720.

107 1 p.

JUSTO EMILIO JUAREZ. — (q. e. p. d.) — Comisario de Investigaciones de la Policía de la Capital. — Falleció el 27 de Diciembre de 1915. — Sus hermanos Servilliano, Dorila, Mariana Sira, Lina y Pablo; su hermano político Pedro Galante; sus tíos los coroneles Gil, Adriano S., y Mariano M. Juárez; sobrinos, primos y demás deudos invitan a sus relaciones a acompañar los restos del extinto al cementerio del Oeste, mañana martes 28 del corriente a las 9.30 a. m. Se ruega no enviar coronas. — El duelo se despide por tarjeta. — Casa mortuoria, General Hornos 1188. Nota: Carruajes en la casa de Iribarne y Cía., Tacuarí 344.

109 1 p.

MISAS Y FUNERALES

DOCTOR ADOLFO ALSINA. — (q. e. p. d.) — Falleció el 29 de Diciembre de 1877. — La Comisión Central de Homenaje a su memoria, invita a los que fueron amigos del patricio y al pueblo argentino, a asistir a las ceremonias conmemorativas del 38 aniversario de su fallecimiento, celebración de una misa en la iglesia de N. S. del Pilar, colocación de una corona de flores en la tumba que guarda los restos del prócer. Unica invitación. Miembros honorarios: S. E. el señor Presidente de la Nación, doctor Victorino de la Plaza, Cor. Eudoro J. Balsa, doctor Dardo Rocha, plenipotenciarios doctor Marco M. Avellaneda y Belisario J. Montero, ingeniero Benito J. Carrasco; senador doctor Pedro Olaechea y Alcorta señor Carlos Guido y Spano, monseñor Agustín de las Casas, diputado Julio A. Costa; presidente, doctor José J. Araujo, vice presidente 1.o señor José A. Chaves, vice 2.o monseñor Miliades Echagüe, vice 3.o Cor. José Luis Amadeo; tesorero, ing. Baldomero Videla; pro tesorero, señor Martín P. Campos; secretarios generales doctor Martín A. Martínez y señor Diego P. Quintana; secretarios señores Leopoldo Villiers Tapia y Oscar C. Pizzamiglio; Vocales: Doctores Manuel Augusto Montes de Oca, José Gregorio López, Pedro N. Arata, Félix Aráuz; coroneles Alberto Cáceres, Justo Dominguez Lisandro Olmos, Jorge Reyes, Julio S. Dantas, comandantes Angel Canavery, general Saturnino García, plenipotenciario doctor Enrique B. Moreno: senadores doctor Adolfo E. Dávila, diputado doctor Estanislao S. Zeballos, señores Luis A. d'Abreu, Alejandro Cejas, Marcelino Alais, Manuel Migoya, Martín Tejerina, Diego Quintana, doctores Nicanor R. Tejerina, Manuel Obarrio, José M. Bustillo, señores Federico Alvarez de Toledo, Roberto Cano, Cecilio López, Luis Gallotti, Agustín Pardo, Mariano Beascochea, ministro provincial Edunrdo Arana, señores Darío Beccar, Santiago J. Duhalde, Natal A. Hidalgo, Mariano Beascochea, Tomás Santa Coloma, Pedro A. Romero.

PROFESIONALES

MEDICOS

Secretas-Sífilis-Piel

DOCTOR SARACENI especialista)

Cura rápida de enfermedades secretas, estrecheces uretrales, blenorragia y orquitis. Curación de la sífilis con aplicación sin dolor del ----------

606 - 914

De 8 a 11 a.m. y de 2 a 9 p.m. CORRIENTES 1777

Dr. A. F. CELESIA

Cirugía y enfermedades de señoras. De 2 a 4 p. m. — Bartolomé Mitre 1791.

Farmacia Americana

Ciencia y Trabajo. Legítimo y barato. Recetas para todas las sociedades. Carlos Calvo 4009 y Almirante Brown 801. — Serapio Domínguez, farmacéutico.

Doctor CANTARELL Especialista en las enfermedades de la piel, vías urinarias, secretas de ambos sexos y las propias de las señoras. Tratamiento científico, eficaz y rápido de la neurastenia, debilidad vital y agotamiento.

De 2 a 5 p. m. LAVALLE 910 y 8 a 9 p. m.

ABOGADOS

A. V. LOPEZ

ABOGADO GANGALLO 564

Dr. IGNACIO CORDOBA (hijo)

ABOGADO LAVALLE 1378

Dr. FRANCISCO BEIRO

TALCAHUANO 287

U. T. 796. Libertad.

DOCTOR VICENTE C. GALLO

Estudio: Avenida de Mayo 1411.

U. T. 665 (Libertad)

DOCTOR FERNANDO SAGUIER

Estudio: Florida 440.

U. T. 6087 (Avenida)

DOCTOR TOMAS DE VEYGA

Estudio: Sarmiento 643. U. T. 6060 (Aven.)

La Plata, calle 7 N.o 701. U. T. 277. La Plata

DOCTOR LEOPOLDO MELO

Estudio: Bmé. Mitre 311

U. T. 1913 (Avenida) y 1866 (Juncal)

Dr. TOMAS A. LE BRETON

Estudio: Bmé. Mitre 343

U. T. 486 (Avenida) y 5038 (Juncal)

Dr. ERNESTO CORVALAN

Estudio: Avenida de Mayo 981

U. T. 3960 (Libertad)

DOCTOR JULIO A. ROJAS

Estudio: Uruguay 546. Dpto. 2.

U. T. 1955. (Libertad)

Estudio de los Dres. CELESIA Y SILVA

Tucumán 900, U. T. 1465 (Libertad)

DOCTOR LUIS J. ROCCA

Anchorena 626.—U. T. 841 (Mitre)

DOCTOR ELEODORO LOBOS

Estudio: Maipú 462

U. T. 22 (Avenida) y 3710 (Avenida)

DOCTOR EMILIO ZORRAQUIN

Estudio: Cangallo 666

U. T. 270 (Avenida) y 3894 (Juncal)

Doctor Leonardo Pereyra Iraola

Esmeralda 1212, U. T. 1521 (Juncal)

Estudio: Florida 880. U. T. (Av.)

DOCTOR HIPOLITO LEYS

Estudio: Lavalle 930, U. T. 3608, (Lib.)

DOCTOR VICTOR M. MOLINA

Estudio: Avenida de Mayo 605

U. T. 4954 (Avenida)

Dr. Antonio Barrera Nicholson

Estudio: Tucumán 1353, U. T. 866 (Libertad)

Dr. DOMINGO E. SALABERRY

Defensa 188

DOCTOR F. NUÑEZ LOZANO

Estudio: Cangallo 673

Unión Telefónica 844 (Avenida)

Dr. JOSE LEON RODEYRO

Estudio: Lavalle 1514. de 11 a 5 p. m.

U. T. 19 (Libertad)

Dotcor Mariano A. Echenagucia

Domicilio y estudio: Colombres 1309

Doctor Andreés Ferreyra (hijo)

Estudio: Lavalle 1378

Unión Telefónica 4249 (Libertad)

DOCTOR RAUL MANRIQUE

Estudio: Lavalle 730

U. T. 6197 (Avenida) y 357 (Mitre)

DOCTOR JOSE M. GIUFFRA

Estudio: Talcahuano 446

DOCTOR PEDRO A. FOX

Estudio: B. Mitre 754

DOCTOR CARLOS F. MELO

Estudio: Lavalle 1378

Unión Telefónica 3784 (Libertad)

DOCTOR M. ALVAREZ COMAS

Abogado

U. T. 3554, Avenida Sarmiento 415

WHISKY BUCHANAN

Peluquería y perfumería Gravina

MASAJES FACIALES

SERVICIO ESMERADO

755 CARLOS PELLEGRINI 755

ADOLFO BULLRICH & CIA.

Sucursales y remates-ferias de haciendas periódicos en Bahía Blanca, Azul, Chacosmús, 30 de Agosto, Necochea, Coronel Suárez, Utracán, Quequén y De Bary.

Shorthorn de pedigree—

14 vacas con crías al pie, seis vacas servidas, seis vaquillonas y dos toritos de un año Shorthorn de pedigree procedentes de la cabaña La Vasconia, del señor Esteban Haróstegui se rematarán

El **miércoles 29 de diciembre**, a las 3 de la tarde en nuestra casa, San Martín 254. Comisión a cargo de los compradores.—Adolfo Bullrich y Cía.

AYARRAGARAY
SCHINDLER
GOWLAND

En Villa Sauze (F. C. O.)

(PARTIDO DE Gral. VILLEGAS)

El jueves 30 de diciembre a la 1

8275 vacunos 8275

DETALLE

NOVILLOS

450 novillos de 3 1|2 años, gran clase.
750 novillos de 2 1|2 años, mochos, 1 marca, excepcional clase y estado.
700 novillos de 2 años, mochos, 1 marca, excepcional clase y estado.
650 novillos de 2 años, gran clase y estado.
1050 novillos de 1 1|2 años, mochos, 1 marca, excepcional clase y estado.
950 novillos de 1 1,2 a 2 años, 1 marca, gran clase.
800 novillos de 1 y 1'2 años, gran clase y estado.

VACAS

502 vaquillonas de 3 años, gran clase, en parición.
448 vaquillonas de 1 1|2 a 2 años, gran clase.
1275 vacas, gran clase, con
700 terneros.

Tanto los novillos como las vacas se venderán en lotes de 200 cabezas con opción. Nos permitimos recomendar muy especialmente la consignación anotada de los señores Barreto Hermanos; compuesta de 2.500 novillos marca líquida del establecimiento "LA MAGDALENA" estación Barreto, F. C. P., todos mochos, criados y desarrollados en alfalfa ES UN LOTE EXTRAORDINARIO POR SU CLASE Y ESTADO.

Los interesados de las zonas Sud y Este de la Provincia, tienen la combinación de las líneas de la Compañía General y La Plata al Meridiano V. que distan solamente de Villa Sauze, 7 y 10 leguas respectivamente.

HORARIO DE TRENES» — Salida del Once el miércoles 29 a las 7.05 p. m., pudiendo regresar el mismo día del remate.

Informes y pedidos de local, en nuestro escritorio, Lavalle 757, Buenos Aires.

CARLOS MERLINI

San Martín 142

EN FLORES.—TERRENO BIEN SITUADO, Avenida Carabobo entre Avenida Campana y Zubiría, lote 30, manzana B. Paraje de grandes adelantos con numerosa edificación y eléctricos en todas direcciones en combinación con el Subterráneo. Mide 10 varas de frente por 61.20 varas de fondo. Sin base, a vender a cualquier precio.

Venta ordenada por los señores Leng, Roberts y Cía., y B. W. y Ater Kuiler, como pertenecientes a la liquidación de los bienes del señor José Cinollo.

El domingo 9 de enero, a las 3 p. m, sobre el mismo terreno. Títulos perfectos. Todo comprador entregará 10 o|o de seña más 2 o|o de comisión. Más datos, a mis escritores, San Martín 142.—Carlos Merlini.

v-En-8

EN BERNAL, F. C. S. — 18.326 VARAS DE tierra bien ubicadas. Calle Cerrito entre San Carlos y calle No. 13. Terreno altísimo y de verdadero porvenir, rodeado de edificación y de valiosas quintas. Al lado del camino oficial de automóviles a La Plata y a 4 cuadras de la estación Hornos del tranvía eléctrico No. 22 a Quilmes, que corre cada 15 minutos y 30 al centro de la ciudad. 7 cuadras de la estación Bernal del ferrocarril y próximos a la gran fábrica de papel y Compañía General de Fósforos.

SIN BASE

A tanto la vara cuadrada.

El lunes 10 de enero, a las 4 p. m., en mis escritorios, San Martín 142. Esta venta es ordenada por los señores Leng, Roberst y Cía., y B. W. y Ater Kuiler, como pertenecientes al concurso de los bienes del señor José Cinollo.

Todo comprador oblará 10 o|o a cuenta de precio más 2 o|o de comisión. Pidan planos y otros datos a mis escritorios, San Martín núm. 142.—Carlos Merlini.

v-En-9

GUERRICO & WILLIAMS

50.000 CIGARROS HABANOS LEGITIMOS.

50.0000 CIGARROS HABANOS LEGITIMOS.

Orden del Banco Germánico de la América del Sud, en la adjudicación de bienes de la casa importadora de los señores Weile y Altgelt. Hay 8 violetas de Smart Set, de Fernández García y Cía.; 4 de La Intimidad, de Antonio Caruncho; 9 de J. Suárez Murias; 2 de Villar y Villar; 3 de Boik y Cía.; 1 de Flor de Naves, de Juan Cueto y Hnos.; 2 de La Meridiana, de Pedro Murias; 1 de Romeo y Julieta. Es una ocasión que deben tener en cuenta, no sólo los particulares, sino también los comerciantes de la ciudad y campaña por tratarse de cigarros de las mejores marcas que venderemos a cualquier precio.

El jueves 30 diciembre, a las 4 de la tarde, en nuestra Casa, Bmé. Mitre 530. Exposición desde el martes. Hay catálogos. Comisión 10 por ciento.—Guerrico y Williams.

10-D-30

BANCOS

BANCO DE ITALIA Y RIO DE LA PLATA.—Unico corresponsal en la República del Tesoro Italiano del Banco di Nápoli.—Casa central, Bartolomé Mitre 43b al 448.—Sucursales: En la capital: Núm. 1, Corrientes esq. Pueyrredón; núm. 2, Montes de Oca 2099; núm. 3, Paseo de Julio 1258; núm. 4, Moreno 1500; núm. 5, Rivadavia 8495. En el interior: Rosario de Santa Fe, La Plata, Bahía Blanca, Paraná, Concordia, Gualeguaychú, Gualeguay, Uruguay, Victoria, La Paz, Resistencia (Chaco).

Capital realizado	$	10.000.000 oro
Fondo de reserva	"	922.330 "
Fondo de previsión	"	2.300.000 "

Agencias: Puerto Ingeniero White (Bahía Blanca); Ensenada (La Plata).

Se abona moneda nacional y oro sellado:

Por depósitos en cuenta corr.	1 o|o	1 o|o
A plazo fijo de 30 días	2 "	2 "
A plazo fijo de 60 días	3 "	3 "
A plazo fijo de 90 días	4 "	4 "
A plazo de 180 días	4 4 1|2	4 1|2 "
A mayor plazo	Convencional	

El Banco expide cartas de crédito vende giros y transferencias por cable sobre todas las principales ciudades de Europa, Norte América, Brasil Chile, Paraguay, República Oriental del Uruguay, como también emite giros y recibe remesas al cobro sobre todas las sucursales del Banco de la Nación Argentina y órdenes de pago sobre los pueblos de Italia.

El Banco trata en general todas las operaciones bancarias. — Buenos Aires, octubre 1.o de 1915. — **Onorio Stoppani**, director-gerente.

BANCO ESPAÑOL DEL RIO DE LA PLATA— Casa matriz en Buenos Aires, Reconquista número 200.

Capital subscripto . . . . . $ 100.000.000 —m|n.
Capital realizado . . . . . „ 97.928.670 — „
Fondo de reserva . . . . . „ 47.647.762.88 „
Prima a cobrar . . . . . „ 1.242.798 — „

Sucursales:

En el exterior: Barcelona, Bilbao, Coruña, Génova, Hamburgo, Londres, Madrid, Montevideo, con una agencia, París, Río de Janeiro, Sao Pablo, Santos San Sebastián, Valencia y Vigo.

En el interior: Adolfo Alsina, Bahía Blanca, Barcarce, Bartolomé Mitre, Concordia, Córdoba, Dolores, La Plata, Lincoln, Lomas de Zamora, Mendoza, Mercedes, (Buenos Aires), Mar del Plata, Mercedes, (San Luis), 9 de Julio, Pergamino, Pehuajó, Posadas, Rivadavia, Rosario con una agencia, Rafaela, Salliqueló, Salta, San Juan, San Nicolás, Santa Fe, Santiago del Estero, San Pedro, Tres Arroyos, Tucumán y Villaguay.

Agencias en la capital:

Número 1, Pueyrredón 185; núm. 2, Almirante Brown 1422; núm. 3, Vicytes 2900; núm. 4, Cabildo 2027; núm. 5, Santa Fe 2201; núm. 6, Corrientes 3200; núm. 7, Entre Ríos 1145; núm. 8, Rivadavia 6902; núm. 10, Bernardo de Irigoyen 1299, núm. 11, Caseros 2965; núm. 12, Charcas 1357; número 15, Bernardo de Irigoyn 364; núm. 16, Reconquista y Paseo de Julio.

Corresponsales directos en todos los países.

Abona por depósitos en moneda legal y oro sellado:

En cuenta corriente	1 1|2 o|o
A 30 días	1 1|2 „
A 60 días	2 1|2 „
A 90 días	3 1|2 „
A 6 meses	4 „
A mayor plazo	convenc.
Depósitos a premio con libreta desde 10 pesos moneda nacional hasta 10.000 $ después de 60 días	4 o|o
Cobra:	
En cuenta corriente	9 o|o
Descuentos generales	convenc.

El Banco se ocupa de toda clase de operaciones bancarias en general. — Buenos Aires, septiembre 30 de 1915. — Elías D. Arambarri, gerente general.

BANCO HIPOTECARIO NACIONAL

Se avisa al público que el día **Miércoles 29** del corriente, se procederá a la quema de los siguientes valores.

Cupones a curso legal . . . . $ 152.204.75
Cupones serie "A" oro . . . . . " 3.705 —

El acto tendrá lugar en el local del Banco, calle 25 de Mayo 245. Hora: 2.30 p. m.

Buenos Aires, diciembre 27 de 1915.

A. DIAZ
INSPECTOR GENERAL

LICITACIONES

Intendencia Municipal de la Capital

Llámase a licitación para la provisión de avena hasta el 31 de Marzo de 1916. Tendrá lugar el día 23 del corriente a la 1.30 p. m. El pliego de condiciones puede consultarse en la Oficina de Licitaciones.—Buenos Aires, Diciembre 16 de 1915.

El secretario.

Intendencia Municipal de la Capital

Llámase a licitación por la provisión de Lámparas de filamento metálico con destino al alumbrado público eléctrico. Tendrá lugar el día 28 del corriente a la 1.30 p. m. El pliego de condiciones puede consultarse en la oficina de Licitaciones. — Buenos Aires, Diciembre 19 de 1915. — El secretario.

Intendencia Municipal de la Capital

Llámase a licitación para la limpieza y conservación de las obras satnitarias de todas las dependencias municipales durante el año próximo. Se efectuará e día 24 del corriente, a las 3 p. m. El pliego de condiciones puede consultarse en la oficina de licitaciones. — Buenos Aires, diciembre 15 de 1915. — El secretario. v25D.

Intendencia Municipal de la Capital

Llámase a licitación para la provisión de Instrumentos de Cirugía para el Hospital Alvear. Tendrá lugar el día 30 del corriente, a la 1.30 p. m. El pliego de condiciones puede consultarse en la Oficina de Licitaciones. —Buenos Aires, diciembre 23 de 1915.—El secretario. V-en-2

Intendencia Municipal de la Capital

Llámase a licitación para efectuar el servicio de desagotamiento de los pozos negros y cámaras sépticas de las dependencias de la Asistencia Pública y barrio obrero Butteler, durante el año próximo. Se efectuará el día 24 del corriente, a la 1.30 p. m. El pliego de condiciones puede consultarse en la oficina de licitaciones. — Buenos Aires, diciembre 14 de 1915. — El secretario. v25D.

Intendencia Municipal de la Capital

Llámase a licitación para la provisión de petróleo durante el primer semestre de 1916. Se efectuará el día 24 del corriente, a las 2.30 de la tarde. El pliego de condiciones puede consultarse en la oficina de licitaciones. — Buenos Aires, diciembre 15 de 1915. — El secretario. v25D.

Intendencia Municipal de la Capital

Llámase a licitación para la provisión de leche a los hospitales municipales, durante el primer semestre del año 1916. Tendrá lugar el día 23 del corriente, a las 2.30 p. m. El pliego de condiciones puede consultarse en la Oficina de Licitaciones.—Buenos Aires, Diciembre 16 de 1915.

El secretario.

Intendencia Municipal de la Capital

Llámase a licitación para la provisión de huevos y conejos durante el primer trimestre de 1916. Tendrá lugar el día 23 del corriente a las 3 p. m. El pliego de condiciones puede consultarse en la Oficina de Licitaciones.—Buenos Aires, Diciembre 16 de 1915

El secretario.

Intendencia Municipal de la Capital

Llámase a licitación para la provisión de los materiales necesarios para transformar 2.500 lámparas eléctricas del alumbrado público. Tendrá lugar el día 3 de enero próximo a las 2 p. m. El pliego de condiciones puede consultarse en la oficina de licitaciones.—Buenos Aires, diciembre 25 de 1915.—El secretario.

Intendencia Municipal de la Capital

Llámase a licitación para la provisión de globos de vidrio para lámparas eléctricas. Tendrá lugar el día 3 de enero próximo a las 3 p. m. El pliego de condiciones puede consultarse en la oficina de licitaciones.—Buenos Aires, diciembre 25 de 1915.—El secretario.

AVISOS POPULARES

DIEZ CENTAVOS POR PUBLICACION

TRABAJOS PEDIDOS

APRENDIZ MUCHACHO MUEBLERO, SE PRECISA; México 1848, al fondo.

APARADORAS APRENDIZAS SE PRECISAN, casa particular; 24 de Noviembre 195.

APRENDIZA O MEDIO OFICIALA MODITA, SE precisa; Colombres 652.

APARADORA SE NECESITA, CHARCAS 3999.

BORDADORAS APRENDIZAS SE PRECISAN, Salta 529.

BUENA MODISTA POR DIA, SE PRECISA, Bmé. Mitre 1775.

BUENA OFICIALA DE TRAJES FANTASIA, SE necesita, trabajo muy fino, Corrientes 1354, dep. Q., 2o. piso.

CORTADOR APARADOR DE CALZADO CON certificado para casa de medida, necesitase, B. de Irigoyen 165.

CORREDORES PARA POSTALES Y CHEQUES DE reducción, ganarán mucho dinero trabajando los artículos de nuestra casa, Chacabuco 120.

COSTURERAS DE ROPA BLANCA, CON MUESTra, se precisan, Alsina 1257.

COCINERA COMPETENTE SE NECESITA RECOmendada, casa inglesa; 3 de Febrero 1595, Belgrano.

COCINERA JOVEN, DEL PAIS O ITALIANA, QUE sepa hacer postres y helados, se necesita; Junín 1648.

MUCAMAS, NIÑERAS, INSTITUTRICES, GOBERnantas, cocineras, lavanderas, sirvientas, necesita la agencia Isabel Saavedra. Doy hospedaje y pensión a 2 $ diarios; Arenales número 2027.

MUJER QUE ENTIENDA DE COCINA SE NECEsita; Córdoba 2919.

MADRE E HIJA PARA COCINA Y QUEHACERES de casa se necesita para el campo; Libertad 1215.

MUCAMA JOVEN, DEL PAIS O ITALIANA, QUsepa sus obligaciones, se necesita; Junín número 1648.

MATRIMONIO SE NECESITA, EL QUE ENTIENda de jardín y quinta, y ella de cocina, tratar de 10 a 2; Tucumán 739.

MUJER DE REGULAR EDAD, PARA TODO TRAbajo, en estancia cerca Bahía Blanca, eventualmente se acepta madre e hija de 12 años, arriba. Tratar San Martín 522, 4o. piso, sueldo 40 pesos.

MUCHACHO SE OFRECE DE 14 años, PARA NEgocio. Melo 2666.

MUCHACHOS PARA MANDADOS $ 15 SUELDO. se precisan; Tucumán 1518.

MEDIO OFICIALA MODISTA DE VESTIDOS SE precisa. Sarmiento 1417, dep. N.

MINERVISTA MEDIO OFICIAL SE NECESITA. Florida 377.

MEDIO OFICIALA MODISTA SE NECESITA, Paraguay 2773.

MEDIO OFICIALA MODISTA SE NECESITA, Belgrano 2040.

MODISTA MEDIO OFICIALA SE PRECISA, Cevallos 962.

MODISTA DE VESTIDOS PRECISO, OFICIALAS. B. Mitre 1540.

MUCHACHO DE 14 a 16 años, PARA LECHERIA, necesítase. Libertad 1375.

PLANCHADORA BUENA OFICIALA DE SEñora y ropa de hombres se necesita; General Paz 202. Belgrano.

SE PRECISA UNA SIRVIENTA PARA TODO trabajo, tratar de 9 adelante, San Juan 4192.

SE NECESITA UNA SIRVIENTA, SUELDO 40 $, tratar después de las 8, Rivadavia 3756.

SIRVIENTA O CHICA DE 14 AÑOS, SE NECESIta para señora; tratar Serrano 1570.

SIRVIENTA PARA TODO TRABAJO, QUE ENtienda algo de cocina, se necesita recomendada, Belgrano 2575.

SIRVIENTA QUE SEPA SU OBLIGACION SE NEcesita; Las Heras 2371, 2o. piso, número 3. Tratar después de las 10.

SE NECESITA COCINERA, VASCA, PARA COcina de fonda; Rivadavia 4100.

SIRVIENTA QUE SEPA COCINAR Y LAVAR, para el campo. Deán Funes 710.

SIRVIENTA JOVEN PARA CASA DE MATRIMOnio se necesita, buen trato, calle Rincón 175.

SE NECESITA AMA, LECHE DE VARIOS MEses, para criar un chico en su casa, sin chico; Chile 2038.

SE NECESITA SIRVIENTA JOVEN, PARA TODO trabajo, para matrimonio, Díaz Vélez 3419.

SIRVIENTA QUE ENTIENDA DE COCINA, precísase. Rivadavia 3395, 1.o derecha.

SIRVIENTA QUE ENTIENDA DE COCINA, para corta familia, preciso Suárez 1512.

ALQUILER DE CASAS Y LOCALES

SE ALQUILA CASA COMODA, CON FONDO. — Para verla y tratar, Avenida Montes de Oca 944, de 9 a 11 a. m. y de 3 a 6 p. m. 3 p.

SALABERRY & BERCETCHE

ESTA NOCHE a las 8 sale de Retiro F. C. P. el tren para Cañada Verde donde mañana remataremos

4.500 VACUNOS 4.500

25.000 LANARES 25.000

Según detalles antes publicados

SALABERRY & BERCETCHE

Defensa 188

MARCONI. — RIVADAVIA 2329. — COMPAÑIA lírica italiana. — Maestro director y concertador Breno Marl.—Hoy a las 8.45 p. m.: UN BALLO IN MASCHERA.—Platea, $ .50.

MAYO. — AVENIDA DE MAYO Y LIMA. — COMpañía de zarzuela y revistas española de Palomero-Palacios. — Hoy a las 8.45 p. m.: LAS POBRECITAS MUJERES, EL PRIMER MINISTRO, y bailes por los hermanos Fuentes. ¡SOPLA!!. Estreno. — Platea, $ 1 por sección.

BUENOS AIRES. — CANGALLO 1043.—THEATRE Catalá, patrocinado por el Casal Catalá, Centre Catalá, Centro Balear y Círculo Valenciano. — Primera actriz, Carmen Jarque. Primeros actores: Juan Domenech, Casimiro Ros, Agustín Moragas. — El martes 28: L'HEROE. — Platea, $ 1.50.

BATTAGLIA. — (ANTES NACIONAL NORTE). — Santa Fe 1860. — Venus-Kursaal.—Dirección: J. Osés. — Compañía de variedades y atracciones.—Hoy: a las 9 p. m. Variado programa tomando parte todos los artistas. Continúa el campeonato de lucha greco-romana. — Platea, 1.20 $.

VARIEDADES. — PLAZA CONSTITUCION. — Compañía nacional Florencio Sánchez. Primer actor y director, Adolfo H. Fuentes. Primera actriz, Ada Cornaro. — Hoy a las 8.45 p. m.: CANDIDATO AL CONGRESO, LA MONTAÑA DE LAS BRUJAS. — Platea, $ 1.

VARIEDADES Y CIRCOS

CASINO. — MAIPU 336. — COMPAÑIA DE Variedades y atracciones. — Hoy a las 8.30 p. m.: Hamamura Family, Ebbil, Correa, Hermanas Giorgis, La Mangacha, Christy and Wellys, Wottaret, Marco et Moran, Los A. Elnedos, Du Breinil y toda la nueva compañía de atracciones.—Entrada general, $ 1.

ROYAL THEATRE. — CORRIENTES 839. — GRAN compañía nacional de operetas y revistas. — Dirección Favaro-Bayón Herrera. — Hoy a las 6 p. m. Aperitif-Tango. — Entrada libre. — A las 8.45: "LA PRENSA" DE HOY, EL ESCANDALO DE LA PIEDRA, LOS PRONOSTICOS DE MARTIN GIL. —Platea, $ 1 por sección.

PARQUE JAPONES. — CALLAO Y PASEO DE Julio. —, Abierto todos los días de 2 de la tarde a 12.30 de la noche: Atracciones al aire libre, Teatro Romano.—Entrada 1 $, con dos vales gratuitos, uno para el teatro y el otro para una atracción.

SKATING RINK L'AIGLON — FLORIDA 146. — Patinaje sobre ruedas. Tres secciones diarias: mañana, tarde y noche. Gran banda Sesso.

CIRCO ANSELMI. — LAVALLE Y LARREA. — Compañía acrobática y de dramas nacionales. — Próximamente debuto de la nueva compañía.

FRONTON BUENOS AIRES, CORDOBA 113v. — Hoy reunión de beneficencia, a las 9.15 p. m. dos partidos de pelota a cesta: El primer partido a combinarse. El segundo partido a 40 tantos, entre Marquines y Erdoza menor contra Iraolá, Martín y Larrinaga.

CINEMATOGRAFOS

PALACE THEATRE. — CORRIENTES 757. — Hoy función tarde y noche: Variado programa con estrenos.

SELECT. — SUIPACHA 482. — HOY FUNCION tarde y noche: Variado programa con estrenos.

EMPIRE THEATRE. — CORRIENTES Y MAIPU. Hoy función tarde y noche: Nobleza gaucha.

CINE OPERA. — CORRIENTES 948. — HOY FUNción tarde y noche: Variado programa con estrenos.

SPLENDID THEATRE. — SANTA FE 1848.—HOY función tarde y noche: Detective Craigs Policial.

ESMERALDA. — ESMERALDA 443. — LUJOSO cine con grandes atracciones. — Hoy función tarde y noche, con estrenos.

PETIT PALACE. — LIBERTAD 976. — HOY FUNción tarde y noche: Variado programa con estrenos.

LAVALLE — LAVALLE 921. — HOY FUNCION tarde y noche: Variado programa con estrenos.

ELECTRIC PALACE. — LAVALLE 836. — HOY función tarde y noche: Madre heróica.

SMART PALACE. — CORRIENTES 1279-1285. — Hoy función tarde y noche: Un caballero de industria. Sobre las cumbres del Trentino.

MIGNON PALACE — JURAMENTO 2433. — HOY función tarde y noche con variado programa y estrenos.

DE LAS FAMILIAS. — CABILDO Y F. LACROze. Hoy función tarde y noche: Variado programa con estrenos.

BOEDO. — BOEDO 949. — SALON PARA FAMIlias. — Hoy función tarde y noche. Variado programa con estrenos.

GRAN SALON ALMAGRO. — RIVADAVIA 5880. — Hoy función tarde y noche: Variado programa con estrenos.

THE AMERICAN PALACE — CORDOBA Y CAllao. — Hoy función tarde y noche con variado programa.

DON JUAN DE GARAY. — GARAY 2467. —HOY función tarde y noche con variado programa y estrenos.

ESLAVA. — SUIPACHA 464. — HOY FUNCION tarde y noche: Otranto Rey de los ladrones.

EN LA QUINTA DE MORENO. — LOMAS DE Zamora, Portela 251. — Con tranvía, a la puerta, líneas 102 y 105. — Tendrán lugar este año, las tradicionales fiestas de Año Nuevo y Pascua de Reyes a beneficio de la Escuela Protesional de Mujeres de aquélla ciudad. — Noches del 31 de Diciembre y 1, 2, 6, 8 y 9 de Enero. — Entrada 1 $. Niños, 0,50.

ESPECTACULOS

TEATROS

COLISEO. — PLAZA LIBERTAD. — EL 30 DE Diciembre a las 9 p. m., La fiesta de fin de año. Gran representación a beneficio de las familias de los reservistas, organizada por un comité de señoras y señoritas italianas.—Programa: "Il canto del richiamati", "I soldati italiani agli avanpost nella notte di Natale. La ópera en tres actos LA FIGLIA DEL REGGIMENTO.—Platea, 8 $.

COLISEO. — PLAZA LIBERTAD. — TOURNEE en Sud América de la compañía del actor cinematográfico Alberto Capozzi. Mimodramas, films de actualidad. Gran Guignol. — Provisoriamente debuto. — Platea, 2 $.

SAN MARTIN — ESMERALDA 265. — EMPRESA: Rey y Cía. — Compañía argentina. Dirección: José González Castillo y Elías Alippi. — Maestro concertador, Arturo de Bassi. — Dramas populares, bailes, criollos, canciones regionales, 30 guitarreros y 25 bailarines. — Hoy dos funciones. — Tarde a las 5.45 p. m.: OBJETOS PERDIDOS. — Platea, $ 1.— Noche, a las 9 p. m.: OBJETOS PERDIDOS y MARTIN FIERRO.—Platea, $ 2.

NUEVO. — CORRIENTES 1540. — COMPAÑIA DRAmática italiana de grandes espectáculos y obras patrióticas de los artistas señora Emma Pirovano y Cav. Uff. Antonio Bolognesi. — Hoy a las 8.45 p. m.: a pedido general: IL CARDINALE y UNA BUENA IDEA DELLA SERVA. — Platea, $ 1.50.

APOLO. — CORRIENTES 1386. — COMPAÑIA Nacional de comedias, bajo la dirección de don Joaquín de Vedia.—Primer actor cómico, Roberto Casaux.—Primer actor, Salvador Rosich. — Hoy: a las 9 p. m.: CELOSA, EL DISTINGUIDO CIUDADANO y en los entreactos concierto por el violinista Miramonte. — Platea, 2 $.

AVENIDA. — AVENIDA DE MAYO 1222. — COMpañía española de opereta y zarzuela. — Hoy: a las 9 p. m.: LA MASCOTA y debuto de la primera tiple Trinidad Pérez. — Platea, $ 1.50.

Mañana martes: LA TEMPESTAD y debut de la tiple Josefina Fornos.

COMEDIA. — C. PELLEGRINI 248. — COMPAÑIA de zarzuela dirigida por Miguel Lamas. — Hoy: a las 6 p. m.: LOS HOMBRES DEL DIA. — Platea $ 1.—Noche, a las 8.45 p. m.: EL VERBO AMAR, LA ALEGRIA DE LOS VIEJOS, estreno, y CLEOPATRA. — Platea, $ 1 por sección.

Mañana martes: Gran función de inocentes: DON JUAN TENORIO, DE MADRID A PARIS, UNA NOCHE EN LAS TRINCHERAS.

INFORMACIONES DE ULTIMA HORA

Servicio Telegráfico del Exterior

La política en Persia

TRIUNFO DE LA CUADRUPLE

LONDRES, Diciembre 27. — Toda la prensa británica comenta con mucha satisfacción los despachos trasmitidos al gobierno por el ministro de Inglaterra en Persia, dando cuenta de los cambios sufridos por el gabinete persa.

Este hecho significa la derrota más completa de la diplomacia austro-alemana-turca en ese imperio, pues la entrada de los nuevos ministros en el gobierno del Cha, significa el desalojo absoluto de las tendencias germanófilas que venía siguiendo el anterior gabinete, que era dócil instrumento de Alemania.

Los príncipes Eunoud-el-Oulé y Firman Firma es una doble garantía para la Cuádruple Alianza, pues esos funcionarios son amigos declarados de Rusia y de Inglaterra, y sabrán substraerse a los manejos e intrigas de los teutones.

"The Daily Express" manifiesta que es la revancha de los Balcanes, y que a este éxito diplomático seguirán otros, algunos de los cuales sorprenderán al mundo y desconcertarán a los imperios centrales.

El conflicto austro-norteamericano

WASHINGTON, Diciembre 27. — Continúa la expectativa en los centros diplomáticos y círculos afectos a la cancillería de la Unión respecto a la réplica del gobierno de Austria-Hungría a la segunda nota de Mr. Lausing. Créese en general que Austria no responderá en términos inconvenientes, y que dándose cuenta de las razones que asisten a Estados Unidos, reconocerá lo injustificado del ataque al paquete "Ancona" y dará amplias satisfacciones, concederá indemnizaciones a las familias de las víctimas de nacionalidad norteamericana y, finalmente, prometerá corregir la conducta de los comandantes de los submarinos.

Respecto al día en que llegará la respuesta no se dice nada, tanto más que el gobierno de la Unión no fijó un término inexcrable. Además considérase que las fiestas de Navidad y de Año Nuevo justificarían la demora en responder.

De todos modos en Wáshington predomina el optimismo acerca de la solución de este conflicto, y se espera que no habrá ruptura de relaciones diplomáticas entre los dos países.

NUEVA YORK, Diciembre 27. — Un despacho de Berlín, de origen austriaco, informa que es muy posible que la contestación de Austria-Hungría a Estados Unidos sea entregada el jueves por la noche al encargado de la Unión en Viena.

Al estar a esta información, la respuesta austriaca será satisfactoria.

EN EL EGIPTO

LONDRES, diciembre 27. — Comunican de Alejandría que continúan llegando tropas británicas a Egipto, procedentes de las islas del mar Egeo, Australia y Nueva Zelandia.

Los trabajos de las fortificaciones a lo largo del canal de Suez se siguen con actividad, siendo constantemente vigiladas por el jefe de estado mayor, general Mac Wedll.

Sábese que en los alrededores de El-Arish los turcos continúan concentrando tropas. Hasta ahora las fuerzas destinadas a la invasión no pasan, según cálculos de personas bien informadas, de 85.000 hombres. Pero éstas indudablemente no son más que las fuerzas de vanguardia.

ROMA, diciembre 27. — Despachos del Cairo hacen saber que en los últimos días se han producido varios encuentros pequeños entre las avanzadas turcas y las británicas.

Los soldados de caballería otomana, árabes en su mayoría, han llegado en algunos puntos hasta muy cerca del canal.

Banquete republicano

LISBOA, diciembre 27. — Informan de Oporto que el comité del partido republicano de esa ciudad está organizando un gran banquete público con el fin de reunir en ese acto a los republicanos de Lisboa.

Se presume que este banquete será un gran acto de adhesión a [illegible]. En dicha comida se pronunciarán brindis muy significativos para las aspiraciones políticas de los republicanos.

Los productos portugueses en Santos

LISBOA, diciembre 27. — El diario "La República" ha iniciado una campaña en favor de los productos nacionales y señala la conveniencia de que el gobierno se ocupe de estas exportaciones y trabaje diplomáticamente ante el gobierno del Brasil a fin de conseguir franquicias aduaneras.

La captura del vapor Río Claro

LONDRES, diciembre 27. — El ministro del Brasil en esta capital, señor Xavier Fontaura, se apersonó al ministro de relaciones exteriores sir Edward Grey y solicitó la puesta en libertad del vapor Río Claro, perteneciente a la casa armadora Matarazzo.

Este buque fué requisicionado por el gobierno británico.

El ministro del Brasil no ocultó que ese vapor es inglés y que fué fletado por la compañía Light Power y Matarazzo, por cuyo motivo el buque llevaba bandera inglesa.

PORTUGAL

LISBOA, Diciembre 27. — "O Mundo" anuncia que el diputado demócrata señor Joao Camoesal ha sido objeto de una agresión por parte del conspirador Francisco Ferreira.

El agresor logró fugarse.

Información desmentida

PARIS, diciembre 27. — Carece totalmente de fundamento la noticia de fuente alemana, anunciando que en esta capital se realizaron el día 12 del corriente, manifestaciones tumultuosas con motivo del encarecimiento de los artículos de primera necesidad.

Estos rumores que hace circular Alemania, responden al deseo de ocultar lo que pasa en el imperio germánico, en donde es público ya que reina la miseria y la gente hambrienta recorre las calles de Berlín pidiendo "pan y paz".

Congreso científico panamericano

La sesión de apertura

Discurso del vicepresidente de la Unión

Respuesta del embajador chileno

WASHINGTON, diciembre 27. — Esta mañana, a las 10 en el Memorial Continental Hall, sede de la importante sociedad femenina Daughters of the American Revolution, tuvo lugar, como se había anunciado, la sesión de apertura del Congreso Científico Panamericano. Asistieron al acto las delegaciones de diez y nueve países del continente.

Inició el acto Mr. John Barrett, director de la Unión Panamericana, quien pronunció un breve discurso presentando a Mr. William Phillips, tercer subsecretario de Estado. Este, a su vez, en pocas palabras, presentó al señor Suárez Mujica, embajador de Chile ante el gobierno de los Estados Unidos, que pasó a ocupar el sillón de la presidencia.

En reemplazo de Mr. Wilson, que se halla en Hotsprings (Virginia) pasando los primeros días de su matrimonio, habló Mr. Marshall, vicepresidente de la república. Fué el suyo un discurso breve y entusiasta en que elogió el panamericanismo. Comenzó felicitándose de tener la oportunidad de hacer presente sus sentimientos de simpatía hacia los países latinos del nuevo mundo. "Es este —dijo— otro paso dado en favor de la unión y concordia de las repúblicas de este continente. Comunes son en estos pueblos los ideales, las aspiraciones y los intereses. Es, pues, indispensable estrechar cada vez más sus relaciones, haciendo de todas ellas una agrupación sólidamente, lealmente unida, dispuesta a trabajar de consumo en favor de todas y cada una de sus partes. Para llegar a este resultado es indispensable que desaparezcan las desconfianzas mutuas y aumenten los comunes afectos." Mr. Marshall fué calurosamente aplaudido.

El secretario de Estado, Mr. Lanning, habló en seguida ocupándose del panamericanismo como política internacional de ambas Américas y del monroísmo como política nacional de los Estados Unidos, haciendo notar que el panamericanismo no está de ningún modo en antagonismo con la doctrina de Monroe.

El embajador de Chile, señor Suárez Mujica, en su carácter de presidente de la asamblea, contestó expresando la actitud general de la América latina representada por 19 delegaciones.

El delegado argentino, doctor Ernesto Quesada pronunció la primera de las contestaciones que duró cinco minutos.

Hicieron luego uso de la palabra 18 delegados. Todos ellos abundaron en conceptos semejantes a los enunciados por Mr. Marshall en esa ocasión y por Mr. Wilson en el mensaje que dirigió al Congreso hace algunos días. Fué algo así como una aprobación unánime de dichos conceptos.

Para dar mayor eficacia a sus trabajos, el Congreso, en su sesión de mañana, se dividirá en nueve secciones. En la sesión del miércoles cada sección se dividirá en cinco subsecciones, algunas de las cuales se pondrán en contacto con el congreso internacional de americanistas y con la Asociación Internacional. Las demás se ocuparán de asuntos cívicos, científicos, históricos y educacionales.

WASHINGTON, diciembre 27. — Se proyecta la realización de numerosos banquetes, bailes, paseos, etc., en honor de los delegados al congreso científico panamericano.

Entre otros festejos, se anuncia para el jueves una recepción ofrecida por la señora Lausing, esposa del secretario de Estado; otra fiesta análoga que ofrecerá la esposa de Mr. Robert. M. Thompson, y un lunch, que se verificará el 31 del corriente, ofrecido por la señora Cole.

El embajador del Brasil, señor Domicio da Gama, y el ministro del Perú, señor Pezet darán también fiestas en honor de los delegados.

Conferencia femenina panamericana

SU APERTURA

WASHINGTON, diciembre 27. — Mañana se verificará la apertura de la conferencia femenina panamericana. Ya se encuentran en esta capital todas las delegaciones.

La asamblea se ocupará principalmente de asuntos relacionados con la mujer y el niño.

Presidirá la conferencia la señora Lausing, esposa del secretario de Estado.

ECOS DEL HUNDIMIENTO DEL "YASACA-MARU"

WASHINGTON, diciembre 27. — El cónsul norteamericano en Fort-Said telegrafió al Departamento de Estado que el vapor japonés "Yasaka-Maru" fué torpedeado sin previo aviso y que no intentó escapar.

PERU

Cierre de una fábrica. — Demostración

LIMA, Diciembre 27. — Ha sido clausurada la fábrica de fósforos "El Sol", dejando a gran número de obreros sin trabajo.

—El Sr. Ricardo Barrera, presidente del Jockey Club, ha ofrecido al Dr. Estrada, ministro argentino en esa capital, una comida en el Club Nacional.

MEJICO

La epidemia del tifus asume proporciones alarmantes. — Actitud de Carranza.

WASHINGTON, diciembre 27. — Verdaderos estragos está causando la epidemia del tifus en Méjico.

La fácil propagación de la epidemia en este país requerirá enérgicas medidas de parte del gobierno norteamericano debido al tráfico constante que hay entre su territorio y el infectado.

Ante la resistencia del general Carranza en aceptar la cooperación de la Cruz Roja para combatir la epidemia, tendrá que asumir enérgica actitud el gobierno de la Unión.

Hay actualmente, según las últimas informaciones, 30.000 atacados por esta enfermedad en la ciudad de Méjico, amenazando propagarse a otras, como Lavedo, Puebla, etc. Una medida del gobierno norteamericano cerrando el tráfico con este país, en los momentos actuales, sería un golpe muy rudo para sus industrias, que tendría por consecuencia ser tan funesto como las guerras civiles que hasta hace poco lo tenía convulsionado.

BRASIL

El Código Civil. — Demostraciones por su aprobación. — El crucero "Tamandaré". —

RIO DE JANEIRO, Diciembre 27. — Ayer por la tarde, la Cámara de diputados celebró una solemne sesión especial, con el objeto de aprobar la redacción final del Código civil, al cual le han sido introducidas importantes modificaciones.

Con la asistencia de 116 diputados, la Cámara aprobó por unanimidad de votos el trabajo presentado por la comisión parlamentaria especial.

Después de esa aprobación, por indicación de la presidencia, la Cámara envió telegramas de felicitación al Dr. Clovis Bevilacqua, autor del proyecto de reformas, al senador Dr. Ruy Barbosa como miembro informante de aquella comisión de estudio, al Dr. Joaquín Senbra, que fué el primer presidente de la misma comisión y al Dr. Sabino Barroso, que se encuentra en Europa, que présidía la Cámara de diputados, en el período de 1914, cuando se inició la discusión del mismo proyecto.

Los miembros de la comisión especial encargada de estudiar las reformas al citado Código civil se reunen mañana en un almuerzo, a fin de conmemorar la firma de la redacción final del mismo.

Ese almuerzo se servirá en el restaurant del Teatro Municipal.

—De acuerdo con una resolución del ministro de Marina, almirante Alexandrino de Alençar, ha sido transformado en depósito de carbón para la escuadra el antiguo crucero "Tamandaré".

Este histórico navío costó 20.000 contos y fué construido hace 20 años para la escuadra brasileña.

URUGUAY

Pagos del mes de diciembre. — Entierro. — Construcción de un mercado. — Fallecimiento. — El mercado de lanas. — El vapor japonés "Muyo-Maru". — Fratricidio.

MONTEVIDEO, Diciembre 27. — Hoy se inició el pago del presupuesto ocrrespondiente al mes de diciembre.

—Asistió numerosa concurrencia al sepelio de los restos del diputado y periodista señor Juan Carlos Moratorio.

—En breve el Consejo de administración del puerto se ocupará del estudio del plan financiero para llevar a cabo la construcción del mercado de frutos y embarcadero de ganado en cuya obra se invertirán varios millones de pesos.

—Falleció la señora Blanca Cash de Paysee.

—Se nota mucho malestar en el mercado de lanas a causa principalmente de la dificultad en poder enviar el producto por falta de vapores.

—Anteayer fondeó en el antepuerto el vapor japonés "Muyo-Maru", el primero de esa nacionalidad que toca en Montevideo. Su escala en nuestro puerto se debe a una obstrución en el canal de Panamá por donde debía haber pasado en su viaje de Yokohama a Nueva York.

—En Piedritas, departamento de Canelones, Enrique Vazquez, sin causa justificada, mató a su hermano Domingo. El criminal está preso.

—Despidiendo el año actual y celebrando la entrada del próximo, en la noche del 31 del corriente se realizará en el Hotel de los Pocitos una liermesa fiesta. A las 12 de la noche se servirá en la terraza cerrada un "souper". En el muelle una numerosa orquesta ejecutará el Himno al Sol.

—Desde el 1.o de Julio al 30 de Noviembre de 1915 la renta de aduana ha producido $ 4.820.588 contra $ 3.815.294 en igual período de 1914.

—La relación entre el encaje en oro y la circulación de emisión mayor y los depósitos a la vista del Banco de la República es de 64.96 o/o.

CHILE

El nuevo gabinete y el congreso. — Elección de la mesa directiva del partido liberal. —

SANTIAGO DE CHILE, 27. — En los círculos políticos reina viva preocupación para conocer la forma que se recibirá en el congreso al ministerio formado por los señores Balmaceda-Subercaseaux. En el Senado lo recibirá en nombre de la Alianza el señor Tocornal en la forma ya anunciada. En nombre de la coalición lo recibirá el señor Aldunate Solar, ofreciéndole un franco apoyo. En la Cámara de diputados recibirán al nuevo ministerio, en nombre de la Alianza, los diputados Ibáñez Muñoz y Concha y, en nombre de la Coalición, los diputados Fernández Rodríguez y Silva Cortés, en igual forma que en el Senado. Antes de la sesión se reunirán los comités para acordar los detalles del recibimiento del nuevo gabinete.

—Esta tarde se reune el partido Liberal para elegir la mesa directiva. Se da especial importancia a esta reunión.

ECOS PARLAMENTARIOS

Entre los pocos diputados presentes en antesalas, era el comentario obligado las alternativas que está ofreciendo la convención demócrata-progresista.

A juicio de un legislador, los demócratas están obrando con un criterio político muy equivocado.

No es posible gobernar el país sin la capital o Buenos Aires. La primera les es adversa; la segunda pudieron tenerla y la rechazan. Esto producirá un efecto moral desastroso en el interior, y los gobiernos de provincia o los grupos independientes evolucionarán o se interesarán poco por una agrupación que desde ya va precedida de la derrota.

Otros creen que los demócratas no llegarán al colegio electoral, porque la división más profunda los separará en breve.

En definitiva, en las esferas legislativas se da como liquidado al partido demócrata progresista.

Entrevista Allaria-Jones

Se entrevistó hoy con el ministro de Guerra el jefe de la 1.a región militar, general de brigada Ramón Jones, quien dió cuenta al primero de haber terminado ayer la incorporación de los estudiantes como aspirantes a oficia- porcentaje de los presentados. porceptaje de los presentados.

El general Jones informó también que hoy se dió comienzo a los ejercicios de instrucción por los nuevos conscriptos, que permanecerán en filas durante tres meses.

Visita al arsenal de Puerto Militar

El capitán de navío E. L. Boyle, agregado naval a la legación de la Gran Bretaña en nuestro país, ha visitado el arsenal de Puerto Militar y sus dependencias.

Fué atendido por el jefe de dicha repartición, capitán de navío Almada.

LA CONVENCION DEMOCRATA

REUNION DE ESTA TARDE

Renuncia de los Dres. Lisandro de la Torre y Villanueva

DISCURSO DEL DR. MACIA

INTERESANTES DETALLES

Con algunos días de anticipación se conocía en todos sus detalles e incidencias el resultado de la asamblea demócrata progresista, convocada para la proclamación de la fórmula presidencial, como así mismo que los proclamados habrían de declinar el altísimo honor que sus correligionarios les dispensaran.

Los hechos han venido a confirmar plenamente nuestras informaciones al respecto, pues proclamada la fórmula de los doctores Lisandro de la Torre y Benito Villanueva y no obstante todos los esfuerzos y gestiones en contrario, ambos caballeros, de acuerdo con manifestaciones anteriores, esta mañana presentaron sus respectivas renuncias.

Reunida la convención a las 3.5 de la tarde de hoy, cos la asistencia de 360 delegados, según la proclamación hecha por el presidente de la asamblea, señor Ramos Mexía, y después de pedir a la barra el orden más absoluto para que los señores delegados pudieran pronunciarse, libres de toda presión, con la serenidad debida en momentos tan difíciles, puso en conocimiento de la cosvención las renuncias de los señores de la Torre y Villanueva, presentadas con carácter de indeclinables.
porque ha salido de las abstracciones y no diciendo que su designación es el más alto honor que se pueda otorgar a un ciudadano, pero que por razones diversas se vé obligado a declinar irrevocablemente.

Relata las dificultades surgidas cuando se votó la presidencia de la cámara de diputados, agregando que eliminó desde entonces su candidatura a la presidencia, que mantuvo siempre su línea de conducta y no habrá nadie, que le haya hablado de fórmulas presidenciales en que estuviera incluído su nombre, manifestando siempre el propósito de renunciar en caso de designación.

Aceptó también — dice — las tramitaciones sobre los nombres de los doctores Drago y Bermejo, como una solución política.

Agrega que el partido no puede morir ya, porque ha salido del as abstracciones y no hace cuestión de nombres propios, y termina reiterando su declinación.

El señor Villanueva, por su parte, dice que una comisión se ha presentado a su casa a ofrecerle su candidatura. Tiene ideas definidas ya; cree que sin el concurso de los elementos conservadores no puede llegarse a nada práctico, y renuncia indeclinablemente.

El doctor Maciá pide la palabra para manifestar que lo hace con toda premeditación, para mocionar en el sentido de que las renuncias no sean aceptadas.

El deber de la asamblea es tomar esa resolución, para bien del país y porque sin ella peligra la estabilidad de la agrupación.

Se debe considerar la situación del partido y la convención debe salvarlo.

Si ayer hubo delegaciones que votaron diversos candidatos, hoy esas diferencias deben desaparecer en holocausto a la solidaridad.

Pesando las responsabilidades y aunque cree que sus palabras puedan ser inútiles, porque debe ser el convencimiento de todos los designados, saben que no se les llama para un triunfo, sino para realizar un camino de dificultades y soporta una luchha cuya suerte se ignora.

Pide que no sea por aclamación, sino una votación deliberada seria y tranquila, donde no se confunda si es la barra o los convencionales los que lo han hecho.

Habla el doctor Roldán y pide permiso para juzgar la situación, que califica de poco confusa.

Dice que con la proclamación de los nombres se ha salvado el partido y el programa, y por lo tanto, debe seguir siendo el dóctor de la Torre el candidato.

Se adhiere a la moción Maciá, y hace una evocación "conmovida y breve" de los varones y de los ciudadanos que no existen.

Ellos inspirarán a los dos candidatos, poniendo el concepto de que abandonándoles es el caso de los jefes que abandonan las tropas en el campo de batalla, para que pongan en su conciencia que las susceptibilidades desaparecen ante el concepto de la patria en peligro.

El presidente Ramos Mexía pone a votación las renuncias, pidiendo la palabra, entonces, el doctor Videla, de San Juan, quien manifiesta que procede a opinar en virtud del texto de los documentos.

Reedita los conceptos de ambos y agrega que es necesario la unión. Ellos saben que la política es práctica y se aprende en la lucha.

En la forma que se va dirigen al caos.

No defiende pactos, ni acuerdos, pero cuando ellos son leales conducen a un fin seguro.

Va a votar en contra de la moción.

El cura Leal no pensaba hacer uso de la palabra, pero necesita decir que con sus sentimientos de Dios están los del amor a la patria.

Ha escuchado con pesar la anterior opinión, pero estamos avocado a una gran crisis y si se votaran las renuncias todos tendrán que irse a sus casas.

Se debe exigir un sacrificio a esas víctimas y ellos deben sacrificarse o morir con la agrupación.

Mociona para que la asamblea después de no aceptar las renuncias declare caducos los poderes y permitir que se vuelvan solos a las provincias.

El doctor Loncan, como representante de la juventud de Buenos Aires, cree que si se aceptan las renuncias sería un anuncio de desastre y dispersión.

Hace una enumeración de los sentimientos que agitan a esa juventud y a las filas del pueblo desorientados con todas estas dilaciones y tramitaciones.

Pronuncia, luego, un párrafo de asamblea popular, atacando al radicalismo.

Termina expresando que renunciar las candidaturas es un noble gesto, pero declinar esa situación más que un homenaje, es una responsabilidad.

Se salvarán así los principios y la autoridad del partido.

El doctor Rojo a nombre de la delegación de San Juan se adhiere a la moción del convencional por Mendoza doctor Videla.

Han estado en su sitio cuando creían que estarían representadas todas las provincias. Sin el concurso de Buenos Aires no es posible hacer nada.

Revista los nombres de los porteños que se han necesitado para completar las fórmulas presidenciales y es ella una tradición histórica que no puede quebrantarse.

Analiza desde la organización nacional esas fórmulas y en ninguna han dejado de figurar provincianos ilustres y porteños no menos ilustres.

Esta fórmula porclamada no representa toda la asamblea...

(El presidente agita la campanilla, murmullos de la barra).

Pregunta el señor Carbó si se permitirá analizar actos de la convención.

Se oyen gritos de todas partes, reina intensa confusión, y no puede seguir en el uso de la palabra el doctor Rojo.

El doctor Roca dice que se ha invitado reiteradamente a todas las fuerzas conservadoras para que se incorporaran al seno de un solo partido.

Las puertas han estado abiertas y si entraran en este momento los conservadores de Buenos Aires se recibirían con los brazos abiertos.

No existen provincianos ni porteños, ya es definitiva la unión nacional.

Es amigo personal de los candidatos y se atreve a decir que gravitará sobre sus cabezas la responsabilidad y el mandato imperativo de la convención, sino acatan el voto de la asamblea.

Disiente el delegado doctor Ferrando de San Juan, porque el doctor Rojo se avocó su representación y él votó la fórmula proclamada.

El delegado por Catamarca, presbítero Rodríguez, dice que es un mmoento mny solemne y se deben dejar las discusiones.

Su provincia ha sentida las palpitaciones de la libertad, y la derrota de Córdoba no debe presionar los ánimos creyendo en una debacle, Catamarca es el primer jalón de la victoria futura.

Se debe seguir luchando.

Don Alejandro Carbó manifiesta su amargura ante la gravedad de los sucesos, que es lo que se diría, repite después de once meses de lucha, sino se supiera afrnotar esta nueva incidencia.

No se debe sospechar, pues su vida pública es modesta y pura. Lo dice a los representantes de Cuyo que ellos no debieran venir con indicaciones ni imposiciones, el sentimiento del país es otro y el partido es ya un gigante que nadie podrá conmover.

El secreto de su fuerza es que no se permitió jamás apartarse del ideal democrático.

Hace una apología calurosa del partido y termina pidiendo que no se arree la bandera y que no se echen velos atrás.

Se ha elegido un buen piloto para la nave y con ella se triunfará.

Votemos, agrega, por el rechazo, y desaparezcan los recelos.

El doctor Rubianes de Corrientes, dice que hasta cuando aguardará el pueblo la fórmula.

Hace una reseña de la marcha del partido Demócrata y espera todavía en la unidad del partido, si se rechazan las renuncias.

Vuelve a habla rel doctor Maciá y basta el hecvho, dice, que se hayan levantado voces para impugnar su moción, para que él piense que se puntualicen ciertos hechos.

No ha votado por su parte ninguno de los nombres, pero con su moción cree que se salvará el partido.

Refuta y analiza algunos de los discursos pronunciados.

A última hora el doctor de la Torre acepta su candidatura.

Se ha nombrado una comisión para recabar la aceptación del doctor Villanueva.

Palacio de Justicia

TURNO PARA MAÑANA

Fuero federal: juez doctor Anchorena; secretario, doctor González del Solar.

Fuero criminal: juez, doctor Ramos Mejía; secretario, doctor Rodríguez González.

Fuero civil: juez, doctor Uladislao Padilla; secretario, doctor Saguier.

Fuero comercial: juez, doctor Juan B. Estrada; secretario, doctor Ramírez.

Recusaciones: en lo civil, doctor Pedro V. Meléndez; en lo comercial, doctor Tristán M. Avellaneda.

Monumento a la Bandera

El P. E. ha dispuesto se gire al señor ministro argentino en Italia, la suma de pesos 30.400 m|n. para que proceda al pago de la cuarta cuota del Monumento a la Bandera, tan pronto como la oficina técnica en Europa haya informado que la obra se encuentra en las condiciones requeridas.

PUERTO DEL ROSARIO

Se ha autorizado la certificación de la suma de $ 28.363.88 o/s., importe de 210 lonas y 32 vagones utilizados en la exportación del Puerto del Rosario, y se aprueba el proyecto de instalación de dos tensores automáticos para los cargadores movibles de las obras de ampliación del mismo.

Ministerio de Obras Públicas

Ferrocarriles del Estado

Por diversos decretos se autoriza a la administración de los ferrocarriles del estado a llevar a cabo la instalación de las cañerías para la provisión de agua a su estación Cebollar y construcción de pequeñas obras en la línea del ferrocarril Central Norte.

Asimismo se ordena la entrega a dicha administración de la cantidad de 445.000 pesos para la línea férrea que partiendo de San Luis empalme con el ferrocarril Argentino del Norte en su estación Milagro, pasando por Candelaria, Quines y San Francisco.

NOTAS POLICIALES

AGENTE GRAVEMENTE HERIDO

En la casa de inquilinato de la calle Paraguay 2570, ocupa una habitación el vigilante de la sección 42, Vicente Fernández Calvo, quien se encontraba esta mañana en la puerta de su pieza, cuando se presentó ante él otro vigilante, Emilio Pérez Ramela, de la sección 7, quien sin decirle una sola palabra se lanzó sobre él y con una navaja de que estaba armado le hirió furiosamente.

Pérez Ramella recibió una herida en el vientre y otra en la espalda, que según informan en el hospital de Clínicas, adonde se le condujo inmediatamente, son de carácter grave.

Otros agentes de la sección 17, que fueron llamados por los vecinos de la casa, detuvieron al vigilante Pérez Ramella y le condujeron a la comisaría, donde se encuentra a disposición del juez de instrucción doctor Benitez.

Según parece, esto ocurrió por celos, pues Fernández Calvo, que es casado, tenía ciertas sospechas sobre las vinculaciones de Pérez Ramella con su esposa, pero no se sabe todavía el fundamento que puedan tener esas sospechas.

La comisaría 17 practica averiguaciones para aclarar el asunto.